

Sozialtherapie im Strafvollzug 2022

Ergebnisübersicht der
Stichtagserhebung zum 31.03.2022

Maeve Moosburner

BM-Online

Elektronische Schriftenreihe der KrimZ

Band 35

Berichte und Materialien (BM-Online)
Elektronische Schriftenreihe der Kriminologischen Zentralstelle e.V.
Band 35

Sozialtherapie im Strafvollzug 2022

Ergebnisübersicht der
Stichtagserhebung zum 31.03.2022

M.Sc. Maeve Moosburner

Wiesbaden 2022

Bibliografische Information der Deutschen Nationalbibliothek

Die Deutsche Nationalbibliothek verzeichnet diese Publikation in der Deutschen Nationalbibliografie. Detaillierte bibliografische Daten sind im Internet über <http://dnb.d-nb.de> abrufbar.

Diese Publikation wird gefördert aus Mitteln des Bundesministeriums der Justiz und für Verbraucherschutz und der Justizverwaltungen der Länder.

© Eigenverlag Kriminologische Zentralstelle e.V.

KRIMZ
KRIMINOLOGISCHE ZENTRALSTELLE

Luisenstraße 7, 65185 Wiesbaden
<https://www.krimz.de/publikationen>

ISSN 2199-4188
ISBN 978-3-945037-48-5



Dieses Werk ist lizenziert unter der Creative Commons Attribution-NonCommercial-NoDerivatives 4.0 International (CC BY-NC-ND 4.0). Diese Lizenz erlaubt Dritten die nicht-kommerzielle Weiterverbreitung des Werkes, solange dies ohne Veränderungen und vollständig geschieht und der Urheber genannt wird (Lizenztext: <https://creativecommons.org/licenses/by-nc-nd/4.0/deed.de>).

Die Bedingungen der Creative-Commons-Lizenz gelten nur für Originalmaterial. Die Wiederverwendung von Material aus anderen Quellen (gekennzeichnet mit Quellenangaben) wie z. B. Schaubilder, Abbildungen, Fotos und Textauszügen erfordert ggf. weitere Nutzungsgenehmigungen durch den jeweiligen Rechteinhaber.

Vorwort

Die Kriminologische Zentralstelle führt seit 1997 im Auftrag ihrer Mitglieder eine jährliche Stichtagserhebung in sozialtherapeutischen Anstalten und Abteilungen des Justizvollzuges durch. In diesem Jahr liegt bereits die sechszwanzigste derartige Grunddatenerhebung in Folge vor. Ziel dieser Umfrage ist die Erfassung zentraler Eckdaten der Sozialtherapie im Strafvollzug, um deren Stand und Entwicklung dokumentieren zu können.

In diesem Jahr nahmen alle 71 am Stichtag existierenden sozialtherapeutischen Einrichtungen Deutschlands an der Befragung teil, wobei zwei Anstalten keine Insassen meldeten, und somit begrenzt in die Berechnungen eingehen. Neben den vorhandenen Haftplätzen und der Belegung wurden diverse Angaben zu den Gefangenen, spezielle institutionelle Vorgänge sowie Angaben zum Personal der Einrichtungen erfasst und in den Kapiteln 1 bis 4 dargestellt. Wie bereits in den Vorjahren wurden in mehreren Abschnitten auch Zeitreihen ermittelt. Die Ergebnisse der Stichtagserhebung 2022 sind als Band unserer elektronischen Schriftenreihe *Berichte und Materialien (BM-Online)* erschienen, der unter <https://www.krimz.de/publikationen/bm-online/bm-online-35.html> abrufbar ist. Wie gewohnt stehen auch die Berichte der vorangegangenen Jahre online (unter <http://www.krimz.de/publikationen/texte/> ⇒ Publikationen ⇒ Jährliche Erhebungen).

Wir bedanken uns herzlich bei allen sozialtherapeutischen Einrichtungen sowie den Landesjustizverwaltungen für ihre Unterstützung bei der Durchführung der Datenerhebung und für die Beantwortung der Fragen.

Wiesbaden, im Dezember 2022

Prof. Dr. Martin Rettenberger
Direktor der Kriminologischen Zentralstelle

M.Sc. Maeve Moosburner
Autorin

Inhaltsverzeichnis

1	Sozialtherapeutische Einrichtungen.....	7
1.1	Anzahl der Einrichtungen.....	7
1.2	Haftplätze und Belegung.....	11
1.3	Räumliche Gegebenheiten.....	16
2	Die Gefangenen	21
2.1	Staatsangehörigkeit und Alter	21
2.2	Dauer der in der Bezugssache verhängten Freiheits- oder Jugendstrafe.....	28
2.3	In der Bezugssache angeordnete bzw. vorbehaltene stationäre Maßregel.....	32
2.4	Vorstrafenbelastung	33
2.5	Schwerste Straftat in der Bezugssache	35
3	Institutionelle Vorgänge.....	44
3.1	Aufnahmen und Abgänge.....	44
3.2	Nachbetreuung gemäß §§ 125 f. StVollzG	47
3.3	Vollzugsöffnende Maßnahmen.....	48
4	Das Personal.....	52
4.1	Verfügbare und besetzte Personalstellen	52
4.2	Supervision.....	60
5	Anhang.....	63
5.1	Abbildungsverzeichnis	63
5.2	Tabellenverzeichnis.....	64
5.3	Verwendete Symbole und Abkürzungen	67
5.4	Tabellen.....	68
5.5	Verzeichnis der sozialtherapeutischen Einrichtungen.....	127
5.6	Erhebungsbogen 2022	140

1 Sozialtherapeutische Einrichtungen

1.1 Anzahl der Einrichtungen

Am diesjährigen Stichtag, den 31.03.2022, wurden 71 sozialtherapeutische Einrichtungen gezählt. Somit bleibt die Anzahl der Einrichtungen trotz der Eröffnung der sozialtherapeutischen Abteilung für männliche Gewaltstraftäter durch die Schließung der Abteilung in Wittlich für jugendliche Straftäter gleich. Weiterhin ist anzumerken, dass eine Einrichtung (Regis-Breitingen) keine Gefangenen und kein Personal verzeichnet und so de facto zum Stichtag nicht in Nutzung war. Ebenfalls wurde eine weitere Einrichtung (Ottweiler) zum Stichtag weiterhin als Quarantäne-Station der übergeordneten JVA genutzt, weshalb dort kein sozialtherapeutischer Betrieb stattfinden konnte.

Wie aus *Tabelle 1* (Anhang 5.4) ersichtlich, stehen weiterhin 6 selbstständige Anstalten (Asperg, Erlangen, Bochum, Hamburg, Kassel, Ludwigshafen) den 63 un-selbstständigen Einrichtungen in Form von Abteilungen gegenüber. Darüber hinaus stellt die Justizvollzugsanstalt Berlin-Tegel eine Teilanstalt und die Einrichtung in Rottweil eine Außenstelle ihrer jeweiligen Gesamtvollzugsanstalt dar.

Aus *Tabelle 1* ergibt sich weiter, dass 6 Einrichtungen (Aichach, Berlin-Neukölln, Chemnitz, Frankfurt am Main, Vechta und Willich II) Frauen, alle anderen Männern vorbehalten sind. Letztere teilen sich auf in 20 für nach Jugendstrafrecht sowie 45 für nach Allgemeinem Strafrecht Verurteilte, wobei sich auch Sicherungsverwahrte in etlichen der Einrichtungen befinden.

Die stillgelegte Einrichtung Regis-Breitingen sowie die temporär ausgesetzte Einrichtung Ottweiler sind für Verurteilte nach Jugendstrafrecht zuständig. Somit sind für diese Zuständigkeit nur 18 statt 20 Einrichtungen im Berichtsjahr aktiv.

Im Folgenden gilt:

- Der Oberbegriff des bzw. der Gefangenen wird immer dann verwendet, wenn nicht ausdrücklich von Strafgefangenen bzw. Sicherungsverwahrten die Rede ist.
- Einrichtungen für nach Jugendstrafrecht Verurteilte werden in Abgrenzungsfällen als „sozialtherapeutische Einrichtung im JVZ“ (Jugendstrafvollzug) bezeichnet.

Und schließlich:

- „Bezugssache“ steht für jene Verurteilung, die bei Strafgefangenen zur Freiheits- bzw. Jugendstrafe, bei Sicherungsverwahrten auch zur Maßregel geführt hat, wegen derer sie sich am Stichtag in der sozialtherapeutischen Einrichtung befinden.

Die in der folgenden *Abbildung 1* aufgezeigte zahlenmäßige Entwicklung sozialtherapeutischer Einrichtungen seit 1969 ist vor allem vor dem Hintergrund diverser Gesetzesänderungen zu sehen. Mit dem 2. *Strafrechtsreformgesetz* sollte „die Unterbringung in einer sozialtherapeutischen Anstalt“ eine Maßregel der Besserung und Sicherung werden (§61 Nr. 3 StGB a. F.), in § 65 StGB a. F. wurde geregelt, unter welchen Voraussetzungen eine solche von den Gerichten anzuordnen ist (sog. „Maßregellösung“). Zu dieser Zeit entstanden demnach die ersten Modellanstalten, um das Konzept zu etablieren (siehe *Abbildung 1*). Um Zeit für den Auf- und Ausbau der erforderlichen Strukturen zu gewinnen, trat das Gesetz 1975 jedoch zunächst ohne diese Regelung in Kraft. Zwischenzeitlich wurde in dem ab 1. Januar 1977 geltenden *Strafvollzugsgesetz* (StVollzG), dort in § 9, eine Rechtsgrundlage für die Verlegung in eine sozialtherapeutische Einrichtung geschaffen: die sog. „Vollzugslösung“, die eine Verlegung nicht vorschrieb, sondern nur ermöglichte. Durch das *Gesetz zur Änderung des Strafvollzugsgesetzes* wurde § 65 StGB a. F. schließlich zum 1. Januar 1985 aufgehoben, ohne jemals rechtlich

relevant geworden zu sein. Dies erklärt einerseits den (nur) leichten Anstieg an sozialtherapeutischen Einrichtungen ab 1978, andererseits die längere Stagnation ab 1984 (Abbildung 1).



Abbildung 1: Anzahl sozialtherapeutischer Einrichtungen, 1969–2022

Im Jahr 1997 wurden die ersten Einrichtungen für den Jugendvollzug eröffnet. Der erhebliche Ausbau aller Einrichtungen ab 1998 (bis 2005 hatte sich die Zahl der Einrichtungen mehr als verdoppelt) war auf das *Gesetz zur Bekämpfung von Sexualdelikten und anderen gefährlichen Straftaten* vom Januar 1998 zurückzuführen, mit dem § 9 I StVollzG insofern neu gefasst wurde, als dass wegen bestimmter Sexualdelikte zu einer über zweijährigen zeitigen Freiheitsstrafe Verurteilte nun auch ohne ihre Einwilligung und ohne Zustimmung des Leiters der sozialthera-

peutischen Einrichtung in eine solche verlegt werden sollten; 2003 wurde aus dieser „Soll“- eine „Ist“-Bestimmung¹. Nachdem ab 2005 nur noch wenige neue Abteilungen entstanden waren, folgte 2006 der Auftrag des BVerfG an den Gesetzgeber – aufgrund der Föderalismusreform nun die Bundesländer –, den Jugendstrafvollzug bis Ende 2007 auf eine gesetzliche Grundlage zu stellen. Die Anfang 2008 dazu in Kraft getretenen Landesgesetze enthielten ausnahmslos Vorschriften für die sozialtherapeutische Behandlung von nach Jugendstrafrecht Verurteilten. In diesem Kontext kam es zwischen 2007 und 2011 zur Eröffnung von 18 Einrichtungen für männliche Gefangene, davon allein 13 sozialtherapeutische Abteilungen im JVZ; solche hatte es zuvor lediglich 7 gegeben, mit Laufen-Lebenau (Bayern) erfolgte 2015 die vorerst letzte Einrichtung für den JVZ.

Das am 1. Juni 2013 in Kraft getretene *Gesetz zur bundesrechtlichen Umsetzung des Abstandsgebotes im Recht der Sicherungsverwahrung* führte zu der Eröffnung einer sozialtherapeutischen Einrichtung ausschließlich für Sicherungsverwahrte in Werl; zeigte jedoch darüber hinaus keine weiteren Auswirkungen. Diese Einrichtung wurde jedoch im September 2020 geschlossen und die Sicherungsverwahrten befinden sich nun in der nicht ausschließlich für Sicherungsverwahrte bestimmten SothA NRW.

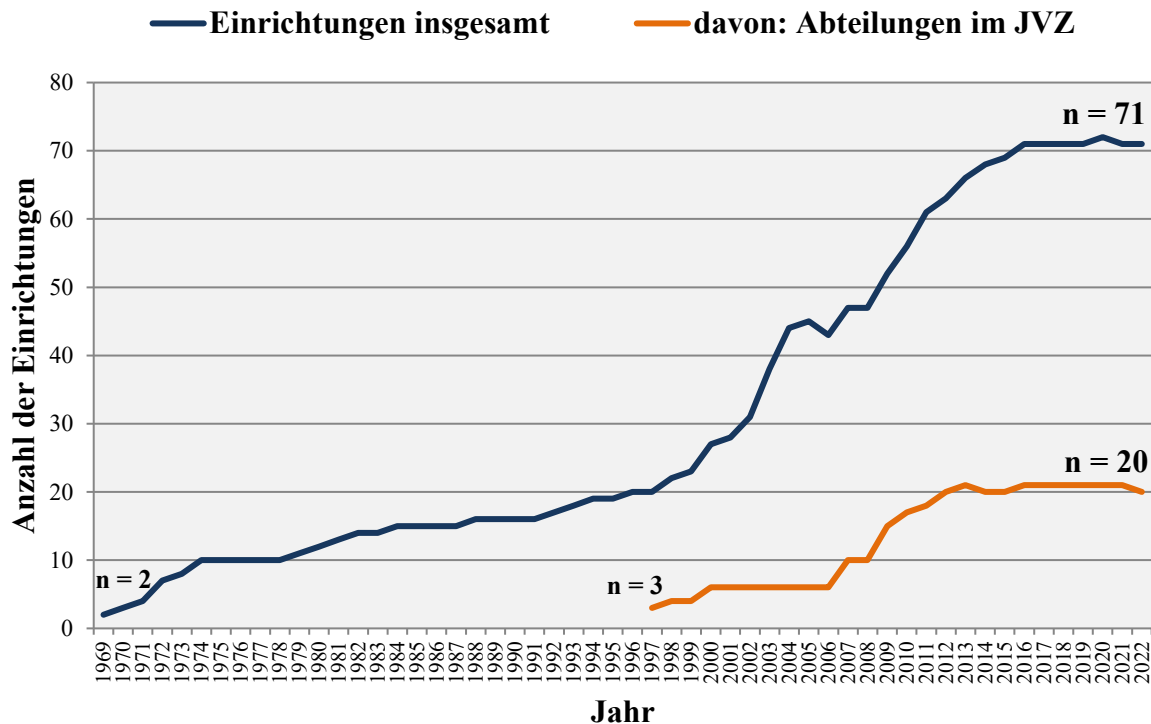
Nachdem in den letzten Jahren die Anzahl sozialtherapeutischer Einrichtungen gesättigt schien – es wurden keine neuen Einrichtungen mehr gemeldet – ist mit der Eröffnung der Abteilung in Remscheid vor zwei Jahren zuerst ein Zuwachs zu verzeichnen gewesen, welcher sich mit der Schließung der SothA Werl und ihrer Zusammenlegung mit der SothA Gelsenkirchen im letzten Jahr rückgängig machte. Dieses Jahr sind mit der Schließung der SothA Wittlich und der gleichzeitigen Eröffnung der SothA Straubing für Gewaltstraftäter erneut 71 Einrichtungen vorhanden, jedoch sind das erste Mal seit 2015 nur 20 Einrichtungen im JVZ

¹ Die (Jugend-)Strafvollzugsgesetze der Länder enthalten (nur) ähnliche Vorschriften, weshalb mangels Vergleichbarkeit seit 2009 von einer ausführlichen Darstellung der nach § 9 StVollzG aufgenommenen Gefangenen abgesehen wird.

vorhanden. Von diesen insgesamt 71 Einrichtungen im Jahr 2022 sind 69 in aktivem Betrieb. Für Regis-Breitungen wurde mehrere Jahre in Folge gemeldet, dass sie zwar weiterhin als sozialtherapeutische Einrichtungen gilt, jedoch zum Stichtag auf Grund von zu geringer Anzahl von Kandidaten für die Aufnahme nicht aktiv betrieben wurde. Für Ottweiler galt durch die Nutzung der sozialtherapeutischen Abteilung als Quarantäne-Station für die Hauptanstalt aufgrund der COVID-19-Pandemie, dass kein sozialtherapeutischer Betrieb stattfinden konnte. Von daher wurden Regis-Breitungen und Ottweiler aus weiteren Statistiken ausgeschlossen, die beispielsweise Plätze und Personal betreffen, um deren Verzerrungen zu vermeiden.

1.2 Haftplätze und Belegung

In diesem Berichtsjahr wurden 2.339 Haftplätze gezählt, während es zu Beginn der Stichtagserhebung im Jahr 1997 noch 888 Haftplätze waren, was einer 2,6-fachen Kapazität an diesem Stichtag entspricht (vgl. *Abbildung 2* und *Tabelle 4*). In fast jedem Jahr war demnach eine Zunahme an Haftplätzen registriert worden, nicht jedoch zu den Stichtagen 2008, 2013, 2016, 2018 und 2019. Während 2021 mit 2.323 eine Abnahme der Haftkapazität festgestellt wurde, so sind es in diesem Jahr wieder 16 Plätze mehr. Damit zeichnet sich weiterhin ein Bild der Sättigung der Haftkapazitäten ab.

Bezieht man die Zahl der verfügbaren Plätze in sozialtherapeutischen Einrichtungen (2.339) auf alle in Justizvollzugsanstalten zum Stichtag 31.03.² gezählten (72.273), so stieg deren Anteil von 1,9% im Jahr 2003 auf 3,2% (vgl. Stichtag

² Statistisches Bundesamt (2022). Bestand der Gefangenen und Verwahrten in den deutschen Justizvollzugsanstalten. Abgerufen von <https://www.destatis.de/DE/Themen/Staat/Justiz-Rechts-pflege/Publikationen/Downloads-Strafverfolgung-Strafvollzug/bestand-gefangene-verwahrte-xlsx-5243201.html>

31.03. des Statistischen Bundesamtes³⁾ im Jahr 2022 an und veränderte sich damit nicht im Vergleich zum Vorjahr.



Abbildung 2: Haftplätze und Belegung, 1997–2022

Absolut gesehen fielen 410 der Haftplätze auf den JVZ, sodass eine Abnahme von 33 Haftplätzen im Vergleich zum Vorjahr (2021: 443) zu verzeichnen ist. Die Zahl der Plätze in diesen Einrichtungen ist seit Beginn der Stichtagserhebung (1997: 86) um das 4,7-fache gestiegen.

Der Anteil von Plätzen in Abteilungen des JVZs an allen Plätzen in sozialtherapeutischen Einrichtungen veränderte sich im Vergleich zum Vorjahr nur gering und sank von 19,1% im letzten Jahr (2021) auf 17,5% in diesem Berichtsjahr ab, wobei er weiterhin unterhalb der 20% Marke blieb, die zwischen 2012 und 2015 erreicht worden war. Im allgemeinen Vollzug beträgt der Anteil der JVZ-Belegung (2.751 Gefangene, nicht Plätze) an der Gesamtbelegung (55.890, Gefangene, nicht Plätze) lediglich 4,9%.

³⁾ In der Veröffentlichung „Bestand der Gefangenen und Verwahrten in den deutschen Justizvollzugsanstalten“ des Statistischen Bundesamtes (siehe Fußnote 2) werden Daten zum Stichtag 31.03. erst seit 2003 ausgewiesen.

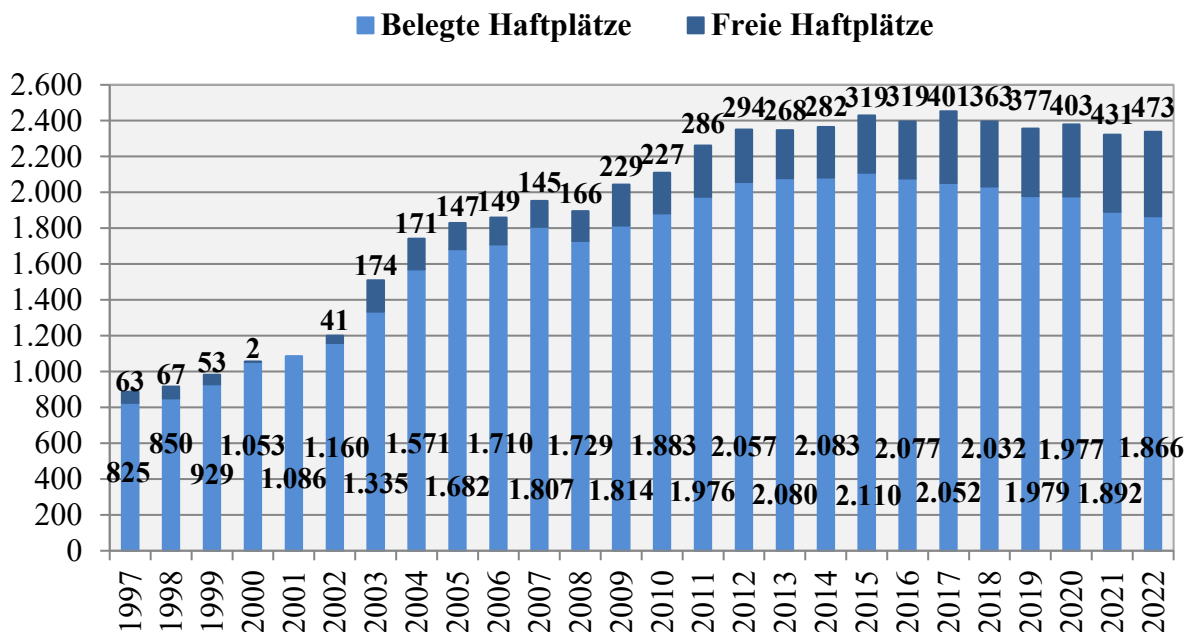
Für Frauen stehen mit 92 Haftplätzen genauso viele wie im Vorjahr 2021 zur Verfügung. Damit verringert sich der Anteil der Haftplätze für weibliche Gefangene an allen Haftplätzen im Berichtsjahr mit 3,9% minimal im Vergleich zum letzten Jahr (2021: 4,0%) und ist mit den 3,9% des ersten Berichtsjahres 1997 gleichauf (vgl. *Tabelle 6*). Zwischenzeitlich (2003 bis 2013) war der prozentuale Anteil der Haftplätze für weibliche Gefangene deutlich zurückgegangen. Geschuldet war dies dem Ausbau sozialtherapeutischer Einrichtungen in Folge von § 9 I StVollzG, der auf wegen Sexualstraftaten Verurteilte zielte – und damit weit überwiegend auf männliche Gefangene⁴. Seit 2016 wurde dieser Rückstand wieder ausgeglichen, vornehmlich mit der Eröffnung der neuen sozialtherapeutischen Abteilung für Frauen in Willich. Absolut gesehen war die Anzahl der Haftplätze für weibliche Gefangene jedoch konstant gestiegen, stagniert jedoch nun seit 2017 bei knapp unter 100 Plätzen.

Eine Differenzierung nach offenem Vollzug (OVZ) und geschlossenem Vollzug (GVZ) zeigt, dass die zählbare absolute Anzahl der Plätze im OVZ von 65 Plätzen (2017) bis zu 75 Plätzen (2021) gestiegen ist und im Berichtsjahr mit 71 Plätzen leicht abnimmt (siehe *Tabelle 3*). Somit hat sich auch der zählbare Anteil der Plätze im offenen Vollzug an allen Haftplätzen in sozialtherapeutischen Einrichtungen leicht von durchschnittlich 3,2% in den letzten drei Jahren auf 3,0 in diesem Jahr verändert (siehe *Tabelle 7*), was jedoch unter Berücksichtigung der Bedarfspunkte als Untergrenze anzusehen ist. Denn auch in diesem Jahr gab es weitere sieben Einrichtungen, die angaben, dass Plätze im OVZ bei Bedarf bereitgestellt werden könnten und deren Anzahl nicht numerisch erfassbar sei, während bei weiteren sieben der 69 Einrichtungen die berechnete feste Anzahl von Haftplätzen im OVZ benannt wurde. Zwei Einrichtungen, Euskirchen und Berlin, sind ausschließlich für den OVZ bestimmt. Die höchsten Anteile von Plätzen für den offenen Vollzug

⁴ Zum prozentualen Anteil von wegen der Begehung von Sexualdelikten Verurteilten in den einzelnen Einrichtungen: *Tabelle 36*.

in den Jahren 1998/1999 mit 16% werden in diesem Berichtsjahr mit 3,0% trotzdem weit unterschritten. Diese Quote für die sozialtherapeutischen Einrichtungen liegt wesentlich niedriger als der Anteil des OVZ (10.097 Plätze) am Gesamtvollzug (72.273), der im März 2022⁵ 14,0% betrug.

Der Anteil des OVZ unterscheidet sich, je nach Geschlecht, erheblich (siehe *Tabelle 7*). Einrichtungen, die für männliche Gefangene zuständig sind, geben 2,2% Plätze im offenen Vollzug an, wobei hier die Plätze nach Bedarf nicht berücksichtigt werden. Demgegenüber ist der Anteil der Plätze im OVZ für Frauen bei 22,8%, ohne Berücksichtigung der Plätze, die nach Bedarf bereitgestellt werden.

Von den insgesamt 2.339 verfügbaren Plätzen waren am Stichtag 1.866 belegt mit einer Quote von 79,8%, womit der Trend einer sehr niedrigen Belegungsquote mit einer prozentualen Abnahme von 1,6% weiter fortgesetzt wird (vgl. *Tabelle 4*).

Weiter lässt sich feststellen:

- Im Vergleich zum Vorjahr ist die Anzahl der zu 100% ausgelasteten oder sogar überbelegten Einrichtungen leicht gesunken und betrug am diesjährigen Stichtag 9 Einrichtungen, während es im Vorjahr 13 Einrichtungen waren.
- Zu 80% bis 99% belegten Einrichtungen wurden in diesem Jahr 31 gezählt, somit sind insgesamt 40 Einrichtungen zu mindestens 80% belegt. Im Vorjahr waren es noch 29 bzw. 42 Einrichtungen.
- Zu 60% bis 79% belegte Einrichtungen wurden in diesem Jahr 19 gezählt. Somit sind, wie im Vorjahr, 59 Einrichtungen zu mindestens 60% belegt.
- Zwischen 40% und 59% Belegung wiesen in diesem Berichtsjahr ebenfalls 7 Einrichtungen auf. Zwei Einrichtungen war weniger als 40% belegt.

⁵ Quelle: FN 2.

Die Belegungsquote des OVZ ist nur bedingt bestimmbar, da viele Einrichtungen eine unbestimmte Haftplatzzahl zur Belegung als Bedarf angegeben haben. Unter denjenigen sieben Einrichtungen, die eine feste Anzahl an Plätzen zur Belegung angegeben haben, belief sich die Belegungsquote im OVZ auf 57,7%, während sie im Vorjahr auf 76,0% gelegen hatte.

Die 410 Haftplätze im JVZ waren in diesem Jahr mit 302 Gefangenen belegt, was einer Belegungsquote von 73,7% entspricht. Damit wird die niedrige Belegungsquote des Vorjahres fortgesetzt, obwohl ein leichter Anstieg zu verzeichnen war (vgl. *Tabelle 5*). Im Vergleich zu den Vorjahren sind zwei der 20 Abteilungen zu 100% ausgelastet oder überbelegt. Von allen sozialtherapeutischen Einrichtungen waren die Haftplätze von drei Einrichtungen des JVZ zu $\leq 50\%$ belegt (vgl. *Tabelle 3*).

Der Anteil der Gefangenen, die eine Jugendstrafe in sozialtherapeutischen Einrichtungen verbüßen, lag in diesem Jahr bei 16,2% und damit gut viermal so hoch, als der Anteil der Strafgefangenen nach Jugendstrafe (2.751) im *gesamten* Justizvollzug (55.890)⁶. Dieser lag im März 2022 bei 4,9%⁷.

Die 92 Haftplätze, die dieses Jahr für Frauen zur Verfügung standen, waren mit 65 Frauen belegt. Dies entspricht einer Belegungsquote von 70,7%; in den 6 Abteilungen zwischen 56,3% und 90,0%; (vgl. *Tabelle 3*), die im Vergleich zum Vorjahr um 5,4% gesunken war. Der Anteil von Frauen an allen Gefangenen in sozialtherapeutischen Einrichtungen war mit 3,5% leicht niedriger als der des letzten Jah-

⁶ Zu beachten ist, dass in die Zahlen des gesamten Justizvollzugs auch Untersuchungsgefangene einfließen, die sich aber generell nicht in sozialtherapeutischen Einrichtungen befinden. Ohne diese liegt die Quote bei 6,9%.

⁷ Quelle: FN 2.

res (vgl. *Tabelle 6*), und liegt damit jedoch trotzdem niedriger als der Anteil weiblicher Gefangener (3.097) im gesamten Justizvollzug (55.890)⁸ am 31.03.2022 mit 5,5%⁹.

1.3 Räumliche Gegebenheiten

In den nun mehr 69 analysierten sozialtherapeutischen Einrichtungen (Regis-Breitungen und Ottweiler werden von nun an aus den Analysen ausgeschlossen) gab es zwischen 1 und 14 Wohngruppen, die darüber hinaus mit einer bestimmten Anzahl von Gemeinschaftsräumen ausgestattet waren. Die Häufigkeiten der Anzahl der Wohngruppen für die sozialtherapeutischen Einrichtungen sind in *Abbildung 3* abzulesen.



Abbildung 3: Häufigkeiten von sozialtherapeutischen Einrichtungen je nach Anzahl der Wohngruppen 2022

⁸ Zu beachten ist, dass in die Zahlen des gesamten Justizvollzugs auch Untersuchungsgefangene einfließen, die sich aber generell nicht in sozialtherapeutischen Einrichtungen befinden. Ohne diese liegt die Quote bei 7,0%.

⁹ Quelle: FN 2.

Es zeigt sich, dass der Großteil der sozialtherapeutischen Einrichtungen (nämlich 43 der 69) entweder eine oder zwei Wohngruppen zur Verfügung stellen und demnach eher zu den kleineren Einrichtungen zu zählen sind. Insgesamt wurden dieses Jahr genau 195 Wohngruppen für alle 69 Einrichtungen registriert. Als besonders große sozialtherapeutische Einrichtung ist Kassel zu erwähnen, die mit 14 Wohngruppen mit Abstand die meisten aufweist.

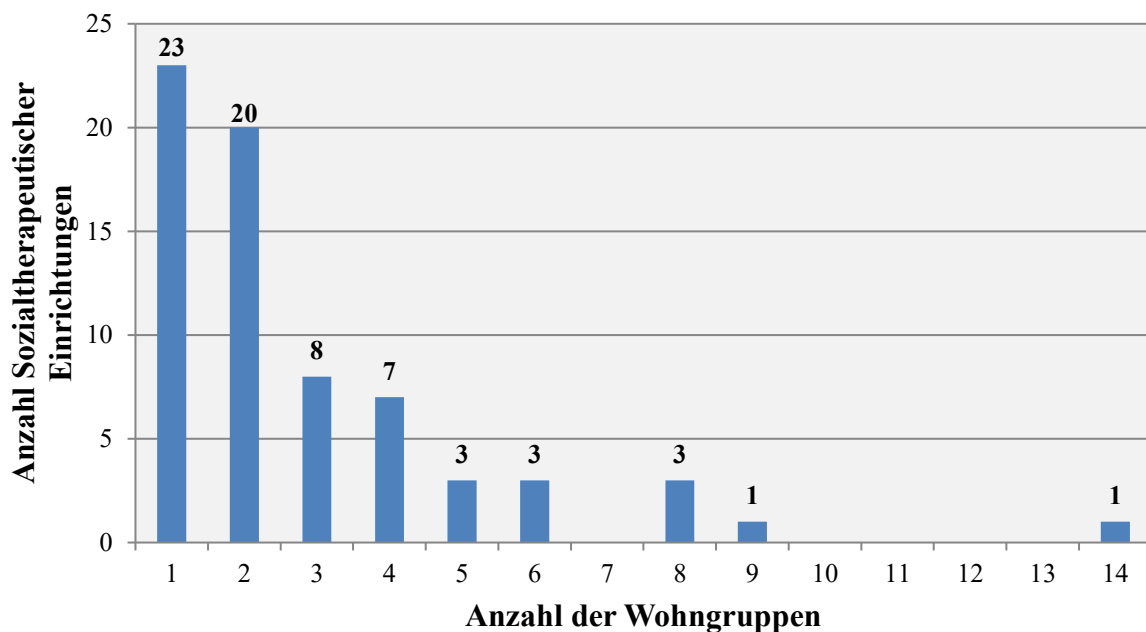
Wird die Größe der einzelnen Wohngruppen betrachtet, so ergibt sich das Muster, das in *Tabelle 8* abzulesen ist. 22,1% der Wohngruppen umfassen <9 Haftplätze, 33,3% umfassen die Kategorie 9-10 Haftplätze, 14,9% stellen 11-12 Haftplätze und 29,7% stellen >12 Haftplätze. Dies legt nahe, dass 70,3% (137) aller Wohngruppen den Empfehlungen des *Arbeitskreises Sozialtherapeutische Anstalten im Justizvollzug e.V.* formulierten „Mindestanforderungen an sozialtherapeutische Einrichtungen“¹⁰ entsprechen, und maximal 12 Gefangene pro Wohngruppe unterbringen (*Tabelle 8*).

Betrachtet man die Einrichtungen getrennt voneinander, sind in 36 sozialtherapeutischen Einrichtungen im Durchschnitt die Wohngruppen mit 13 Gefangenen oder mehr belegbar, was über den empfohlenen 12 Plätzen liegt. Dies entspricht zwei mehr Einrichtungen als im Vorjahr. Die 33 anderen Einrichtungen belegen die Wohngruppen im Durchschnitt mit 12 oder weniger Gefangenen.

Die Analyse der Unterbringungsform in den Wohngruppen ergibt, dass eine Wohngruppe ausschließlich über Mehrfachhafträume und eine ausschließlich über Doppelhafträume verfügt. Die Mehrheit der Wohngruppen (84,6%) ist ausschließlich mit Einzelhafträumen ausgestattet, der Unterbringungsform, die auch

¹⁰ (1988): Mindestanforderungen an Sozialtherapeutische Einrichtungen. *Monatsschrift für Kriminologie und Strafrechtsreform*, 334-335; (2001): Mindestanforderungen Organisationsform, räumliche Voraussetzungen und Personalausstattung Sozialtherapeutischer Einrichtungen. *Zeitschrift für Strafvollzug und Straffälligenhilfe*, 40-41, 178-179; (2007): Sozialtherapeutische Anstalten und Abteilungen im Justizvollzug. Mindestanforderung an Organisation und Ausstattung. Indikationen zur Verlegung. Revidierte Empfehlungen des Arbeitskreises Sozialtherapeutische Anstalten im Justizvollzug e.V. *Forum Strafvollzug*, 100-103.; (2016) Sozialtherapeutische Anstalten und Abteilungen im Justizvollzug. Mindestanforderungen an Organisation und Ausstattung sowie Indikation zur Verlegung – Revidierte Empfehlungen (Stand 2016). *Forum Strafvollzug*, 37-40.

vom Arbeitskreis empfohlen wird. In weiteren 28 Wohngruppen stehen sowohl Einzel- als auch Doppelhafräume zur Verfügung. Zahlen hierzu können aus *Tabelle 9* abgelesen werden.

Der Arbeitskreis empfiehlt für jede Wohngruppe von sozialtherapeutischen Einrichtungen Gemeinschaftsräume mit diversen Funktionen, sowie drei Diensträume; wohngruppenübergreifend werden weitere Räumlichkeiten für Freizeit-, Behandlungs- oder Besuchszwecke für erforderlich gehalten. Da sich in der Praxis die räumlichen Gegebenheiten sehr komplex und oftmals schwer vergleichbar gestalten, wurden Diensträume nicht mehr erfragt, sondern stattdessen erfasst

- Wie viele Gemeinschaftsräume innerhalb der Wohngruppen zur Verfügung stehen,
- Wie viele weitere Räumlichkeiten für unterschiedliche Zwecke genutzt werden können,
- Ob die Nutzung dieser weiteren Räume innerhalb einer Wohngruppe, wohngruppenübergreifend, mit der Hauptanstalt zu getrennten Zeiten oder mit der Hauptanstalt zu gemeinsamen Zeiten möglich ist.

Die Ergebnisse (*Tabelle 10*) zeigen hierbei, dass 11,8% der Wohngruppen (23) über keinen WG-eigenen Gemeinschaftsraum verfügen, während für die restlichen 88,2% (172 Wohngruppen) mindestens ein Raum zur Verfügung steht. Der fehlende Raum in einer Wohngruppe kann in manchen Einrichtungen darauf zurückzuführen sein, dass in offenen Umschlusszeiten Gefangene Zugang zu anderen Wohngruppen haben, in denen sie nicht untergebracht sind und dort dann ebenfalls Aufenthaltsräume benutzen. Weitere 43,1% (84) der Wohngruppen haben jeweils einen Aufenthaltsraum zur Verfügung, was demnach die Mehrheit aller Wohngruppen stellt. Darüber hinaus haben 31,8% (62) zwei, 8,7% (17) drei und 4,6%, also 9 Wohngruppen mehr als drei wohngruppeneigene Räumlichkeiten zur Verfügung.

Umgelegt auf die Anzahl der Wohngruppen stehen einer Wohngruppe zwischen 0 und 8 Räume insgesamt zur Verfügung, wovon 1,7 Räume wohngruppenübergreifend, 0,9 Räume zeitlich getrennt mit der Hauptanstalt, und 0,8 Räume gleichzeitig mit der Hauptanstalt genutzt werden.

Betrachtet man die Einrichtungen generell, so stehen in 60 Einrichtungen wohngruppeneigene Räume, in 44 Einrichtungen wohngruppenübergreifende Räume zur Verfügung, während in 48 Einrichtungen Räume zeitlich getrennt mit der Hauptanstalt und in 33 Einrichtungen die Räume gemeinsam mit der Hauptanstalt genutzt werden.

Aufenthaltsräume stehen in 60 Einrichtungen zur Verfügung, wobei diese von 16 Einrichtungen wohngruppenübergreifend, in 3 Einrichtungen zeitlich getrennt mit der Hauptanstalt und in 3 Einrichtungen zur gleichen Zeit mit der Hauptanstalt genutzt werden.

Sporträume, -plätze oder -hallen stehen in 63 Einrichtungen zur Verfügung, wobei diese von 34 Einrichtungen wohngruppenübergreifend, in 40 Einrichtungen zeitlich getrennt mit der Hauptanstalt und in 30 Einrichtungen zur gleichen Zeit mit der Hauptanstalt genutzt werden.

Freizeiträume stehen in 38 Einrichtungen zur Verfügung, wobei diese von 25 Einrichtungen wohngruppenübergreifend, in 10 Einrichtungen zeitlich getrennt mit der Hauptanstalt und in 6 Einrichtungen zur gleichen Zeit mit der Hauptanstalt genutzt werden.

Besuchsräume stehen in 61 Einrichtungen zur Verfügung, wobei diese von 25 Einrichtungen wohngruppenübergreifend, in 17 Einrichtungen zeitlich getrennt mit der Hauptanstalt und in 40 Einrichtungen zur gleichen Zeit mit der Hauptanstalt genutzt werden.

Gruppenbehandlungsräume stehen in 65 Einrichtungen zur Verfügung, wobei diese von 39 Einrichtungen wohngruppenübergreifend, in 14 Einrichtungen zeitlich getrennt mit der Hauptanstalt und in 6 Einrichtungen zur gleichen Zeit mit der Hauptanstalt genutzt werden.

Zu weiteren Räumen sind Computerräume, Küchen und Werkräume zu zählen, die zumeist nur von der sozialtherapeutischen Einrichtung genutzt werden.



Abbildung 4: Anteil Art der Raumnutzung an Gemeinschaftsräumen, 2022

Die Raumnutzung in den sozialtherapeutischen Einrichtungen ist zusammenfassend nochmal in *Abbildung 4* dargestellt. Hier zeigt sich, dass die Einrichtungen mehrheitlich auf ihre eigenen Räumlichkeiten zugreifen – lediglich bei Sporträumen, -plätzen oder -hallen wird eine mehrheitliche Nutzung mit der Hauptanstalt verzeichnet, dies jedoch vorrangig zeitlich getrennt.

Das Gesamtbild spiegelt die Forderungen des Arbeitskreises wider, dass die sozialtherapeutischen Einrichtungen für Sport und Freizeit abgetrennte Bereiche vorsehen sollte und bestmöglich als eigenständige Einheit zu sehen sein sollte, die von der Hauptanstalt unabhängig ist.

2 Die Gefangenen

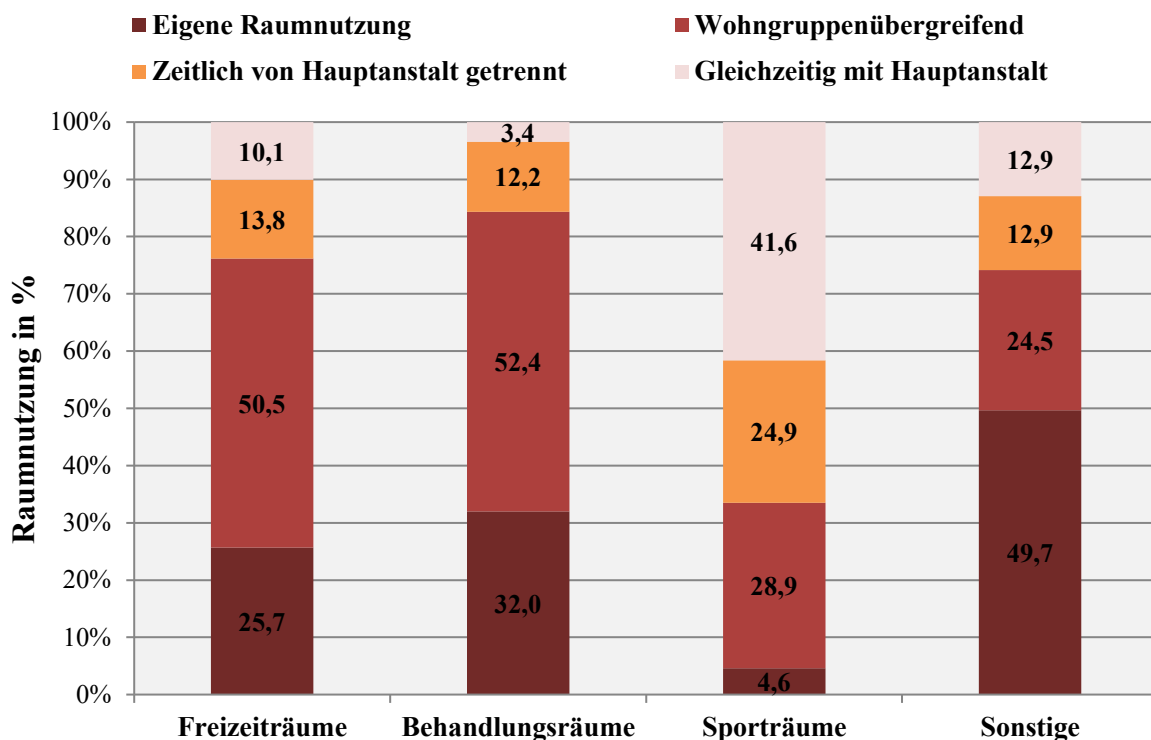
Die folgenden Analysen beschäftigen sich nun mit Eigenschaften der 1.866 Gefangenen, die sich am 31.03.22 in den 69 der 71 sozialtherapeutischen Einrichtungen befanden. Neben Alter und Staatsangehörigkeit werden im folgenden Abschnitt die Dauer der zu verbüßenden Freiheits- oder Jugendstrafe, eventuell angeordnete stationäre Maßregeln, die Vorstrafenbelastung sowie die in der Bezugssache angewandten schwersten Straftatbestände dargestellt.

2.1 Staatsangehörigkeit und Alter

Die Analyse der Staatsangehörigkeit der Gefangenen ergab, dass in diesem Jahr 1.615 von 1.866, also 86,6% der Gefangenen die deutsche Staatsangehörigkeit besaßen. Dieser Anteil verringerte sich in diesem Jahr leicht (vgl. *Tabelle 2*). Die Zahl sozialtherapeutischer Einrichtungen mit ausschließlich deutscher Klientel lag in diesem Jahr bei 23 Einrichtungen, während sie im letzten Jahr bei 20 gelegen hatte. Dagegen waren in 40 Einrichtungen mehr als 10% Nicht-Deutsche verzeichnet, wobei dies im Vorjahr bei 35 Einrichtungen der Fall war. Bei 16 Einrichtungen wurden über 25% Nicht-Deutsche registriert, was zwei Einrichtungen mehr als im Vorjahr sind. Davon waren zum diesjährigen Stichtag 11 von 16 Einrichtungen aus dem Jugendvollzug.

Vergleicht man die Quoten der Staatsangehörigkeit in sozialtherapeutischen Einrichtungen mit den Quoten der Staatsangehörigkeit von Gefangenen im allgemeinen Vollzug, so ergibt sich, dass in den 45 Einrichtungen für Männer, die nach dem Allgemeinen Strafrecht verurteilt wurden, der Anteil der Nicht-Deutschen bei 11,5% lag, während er im allgemeinen Vollzug bei 34,1% (14.497 von 42.492)¹¹ lag. Innerhalb der 18 sozialtherapeutischen Einrichtungen des JVZ lag der Anteil der Nicht-Deutschen bei 23,8%, bei den 6 Einrichtungen für Frauen lag er bei

¹¹ Statistisches Bundesamt (2022). Strafvollzug – Demographische und kriminologische Merkmale der Strafgefangenen zum Stichtag 31.03. Tabelle 6. Abgerufen von <https://www.destatis.de/DE/Themen/Staat/Justiz-Rechtspflege/Publikationen/Downloads-Strafverfolgung-Strafvollzug/strafvollzug-2100410227005.html>

10,8%. Seit 2020 wird die Staatsangehörigkeit der Gefangenen im JVZ und der weiblichen Gefangenen im allgemeinen Vollzug vom Statistischen Bundesamt nicht mehr erhoben, weshalb die an dieser Stelle üblichen Vergleiche zwischen allgemeinem Vollzug und sozialtherapeutischen Einrichtungen entfallen müssen.

Die Altersstruktur der Gefangenen in den sozialtherapeutischen Einrichtungen ist im direkten Vergleich mit den Zahlen des Vorjahres in *Abbildung 5* abgetragen, sowie in *Tabelle 11* und *Tabelle 12* abzulesen.



Abbildung 5: Altersstruktur aller Gefangenen 2021 vs. 2022

In *Abbildung 5* kann abgelesen werden, dass im Vergleich zum Vorjahr ein genereller, wenn auch kleiner Trend in Richtung älterer Altersstruktur zu beobachten ist.

Die Gruppe der minderjährigen Gefangenen (<18 Jahre) hat über die letzten 15 Jahre zugelegt, von 0,6% bis heute 1,9%. Die Gruppe der Heranwachsenden im Alter zwischen 18 und 21 Jahren hat in den letzten Jahren einen kleinen Zuwachs erfahren, von 6,7% im Jahr 2008 auf die diesjährigen 7,3%, wobei nach einem Maximum in 2009 (10,3%) wieder ein Rückgang zu verzeichnen ist. Insgesamt stellen

diese beiden Gruppen 9,2% und somit leicht weniger als vor zehn Jahren mit insgesamt 11,4%.

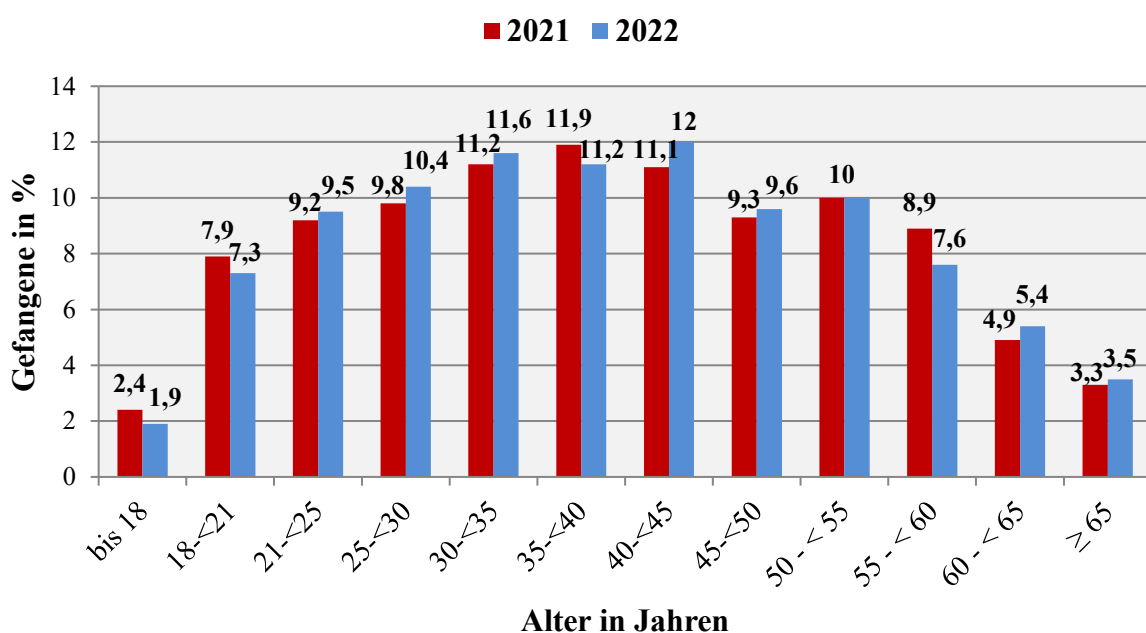
Die Gruppe der „jüngeren Erwachsenen“ zwischen 21 bis unter 35 Jahren stellt in diesem Berichtsjahr 31,5% und zeigt einen leicht kleineren Anteil im Vergleich zu den Zahlen von 2012 mit 34,9%.

Die Gruppe der „älteren Erwachsenen“ zwischen 35 und unter 50 Jahren macht in diesem Jahr 32,8% der Gefangenen aus, wobei sich diese Quote über die letzten Jahre verringert hat, dieses Jahr allerdings wieder ansteigt. Dieser Anteil liegt nun seit letztem Jahr weiter über den jüngeren Erwachsenen.

Die Gruppe der „Senioren“, die 50 Jahre und älter sind, lag in diesem Jahr bei 26,5% und nahm somit im Vergleich zum Vorjahr leicht ab. Allerdings stellte diese Altersgruppe vor zehn Jahren gerade mal 18,5%.



Abbildung 6: Altersstruktur aller Gefangenen, 1997–2022

Der Verlauf der Altersstruktur über die 26 Stichtagserhebungen hinweg kann von *Abbildung 6* abgelesen werden. Hier zeigt sich, dass die Altersgruppen in sozialtherapeutischen Einrichtungen zu Beginn der Stichtagserhebung recht unterschiedlich verteilt waren und sich deren Verhältnis bis heute weiter angleicht. Dies zeigt sich zum einen in einer Verringerung der Quote der 30 bis unter 40-Jährigen von 40,8% auf heute von 22,8% und zum anderen im Anstieg der Quote der Senioren (über 50 Jahre) von 3,2% auf 26,5%. Auch die Gruppe der 40 bis unter 50-Jährigen verzeichnet heute, nach einem Höhepunkt vor ca. 15 Jahren, mit 32,7% einen ähnlichen Anteil wie die anderen Altersgruppen. Obwohl sich die Quote der Minderjährigen über die Zeit von 5,6% auf 9,2% fast verdoppelt hat, macht sie weiterhin die Minderheit der Gefangenen in sozialtherapeutischen Einrichtungen aus.

Man wird wohl davon ausgehen können, dass die geringen bzw. minimalen Anteile von 40- bis unter 50-Jährigen bzw. „Senioren“ zu Beginn der Stichtagserhebung (und vermutlich davor) im Wesentlichen auf die Annahme zurückgingen, dass die für eine Verlegung in eine sozialtherapeutische Einrichtung erforderliche Therapiefähigkeit „in einem Alter von über 40 Jahren ausgeschlossen sein [kann, M. M.], weil mit diesem Alter nach aller Erfahrung eine gewisse Grenze erreicht ist, jenseits derer [...] die Fähigkeit des Menschen nachlässt, umzulernen und eingefahrene Verhaltensweisen aufzugeben“¹². Daran, dass diese Fähigkeit mit fortschreitendem Alter zurückgeht, wird zwar weiterhin – wohl – nicht gezweifelt. Allerdings heißt es heute, dass „feste Altersgrenzen [...] nicht hilfreich“¹³ seien, was letztlich die wachsende Quote älterer Gefangener gefördert haben wird. Darüber hinaus kann sich die vermehrte Aufnahme älterer Gefangener auch daran orientieren, dass diese Klientel eventuell eine höhere Anzahl von Vorstrafen und damit ein

¹² Callies & Müller-Dietz (1991). Strafvollzugsgesetz, RN 6 zu § 9 (Beck'scher Kurzkommentar).

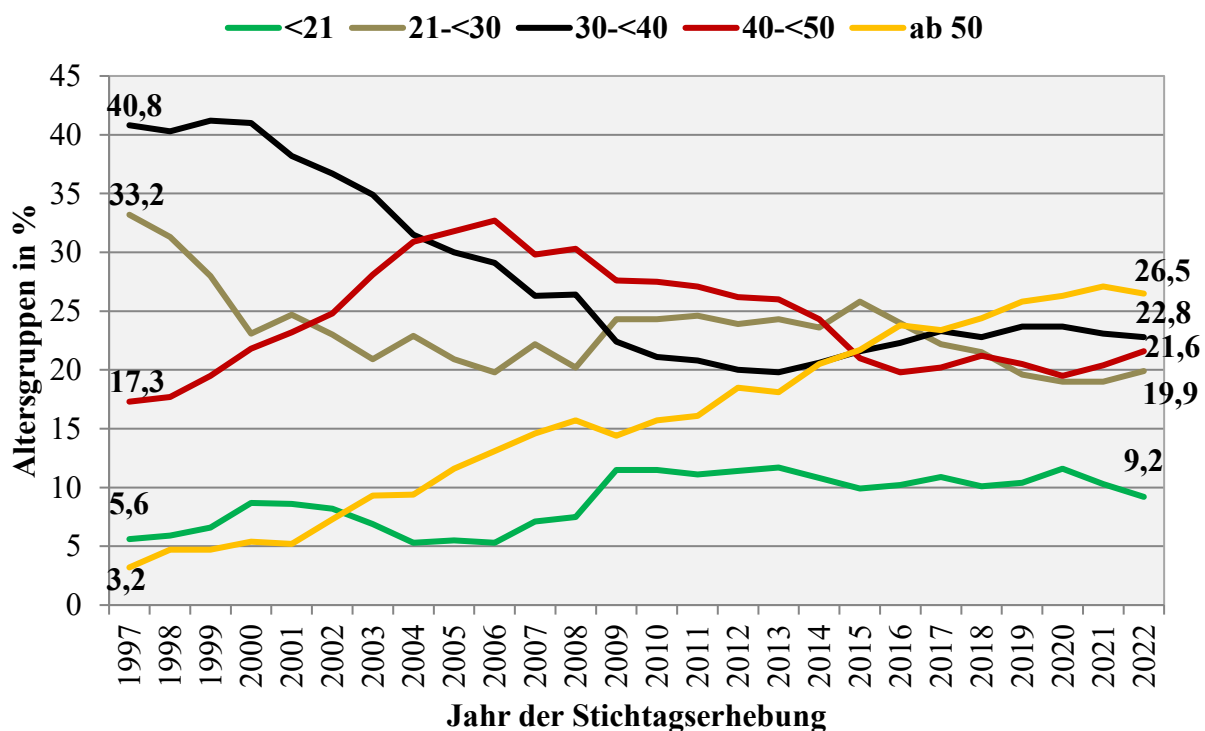
¹³ Neubacher in Laubenthal; Nestler; Neubacher & Verrel (2015). Strafvollzugsgesetze. Abschnitt J, RN 18 (Beck'scher Kurzkommentar).

höheres Rückfallrisiko aufweist und demnach als besonders behandlungsbedürftig eingestuft wird.

Im Folgenden werden die Altersgruppen aus *Abbildung 6* mit der Altersverteilung der Strafgefangenen und Sicherungsverwahrten des Gesamtvollzugs verglichen¹⁴. Es zeigt sich, dass die Altersverteilungen in den sozialtherapeutischen Einrichtungen zumeist von denen im Gesamtvollzug abweichen. Die Gruppe der jugendlichen und heranwachsenden Gefangenen im Alter zwischen 14 und <21 machen 9,2% in sozialtherapeutischen Einrichtungen aus, wogegen sie 3,7% (1.559 von 42.492) bei den Strafgefangenen im Gesamtvollzug darstellt. Die Gruppe der 21 bis <30-Jährigen macht 19,9% in sozialtherapeutischen Einrichtungen, jedoch 23,0% (9.788 von 42.492) im allgemeinen Vollzug aus. Die Gruppe der 30 bis <40-Jährigen macht 22,8% in sozialtherapeutischen Einrichtungen, jedoch ganze 34,8% (14.800 von 42.492) im allgemeinen Vollzug aus, während die Gruppe der 40 bis <50-Jährigen gleichermaßen 21,6% in der Sozialtherapie und 21,2% (9.017 von 42.492) im Gesamtvollzug stellen. Zu guter Letzt sind 26,5% der Personen in sozialtherapeutischen Einrichtungen >50 Jahre alt und 15,8% (6.724 von 42.492) der Personen im Gesamtvollzug >50 Jahre alt, was einen wesentlich niedrigeren Anteil dieser hohen Altersgruppe darstellt.

Da die „Senioren“ demnach zu einer relevanten Größe in sozialtherapeutischen Einrichtungen geworden sind, wurde ihr Alter seit 2015 differenzierter erfasst.

In *Abbildung 7* wird die Altersverteilung unter allen Gefangenen auf der linken Seite, sowie eine differenzierte Erfassung der Senioren auf der rechten Seite dargestellt. Unter allen Gefangenen stellen ab 50-Jährige mit 26% den zweitgrößten Anteil dar, und stellen damit mehr Personen als die 30 bis <40-Jährigen mit 23% und die 40 bis <50-Jährigen mit 22%. Lediglich die Gruppe der <30-Jährigen machten mit 29% zahlenmäßig einen größeren Anteil aus.

¹⁴ Quelle: FN 11.

Differenziert man bei den 494 Senioren des Berichtsjahres weiter nach Altersgruppen, so zeigt sich, dass 38% zwischen 50 und <55 Jahre und 29% zwischen 55 und <60 Jahre alt waren. Zwischen 60 und <65 waren noch 20% der Senioren, während die ≥ 65 -Jährigen nur noch 13% aller Senioren darstellten.



Abbildung 7: Altersstruktur in sozialtherapeutischen Einrichtungen für alle Gefangenen im Jahr 2022

Seit 2011 wird gemeinsam nach Alter und nach deutscher und nicht-deutscher/keiner Staatsangehörigkeit differenziert (siehe *Tabelle 13*). Es zeigt sich, dass allgemein eine eher niedrige Quote Nicht-Deutscher in sozialtherapeutischen Einrichtungen zu verzeichnen ist (vgl. *Tabelle 2*). In *Abbildung 8* kann die Altersverteilung von Nicht-Deutschen im Vergleich zu der der Deutschen abgelesen werden. Hier zeigt sich, dass unter den deutschen Gefangenen nur 25,9% unter 30 Jahren waren, während bei den Nicht-Deutschen inzwischen 49,4% jünger als 30 Jahre waren. Die Quote der Nicht-Deutschen lag im letzten Berichtsjahr hier noch bei 46,5%. Dieser Trend kehrt sich für Gefangene ab 35 Jahren um, wobei 74,1% der Gefangenen deutsche Staatsbürger sind, während dies für 50,9% dieser Altersgruppe nicht zutrifft. Demnach sind Nicht-Deutsche in jüngeren Altersbereichen deutlich stärker vertreten als in älteren Altersbereichen.

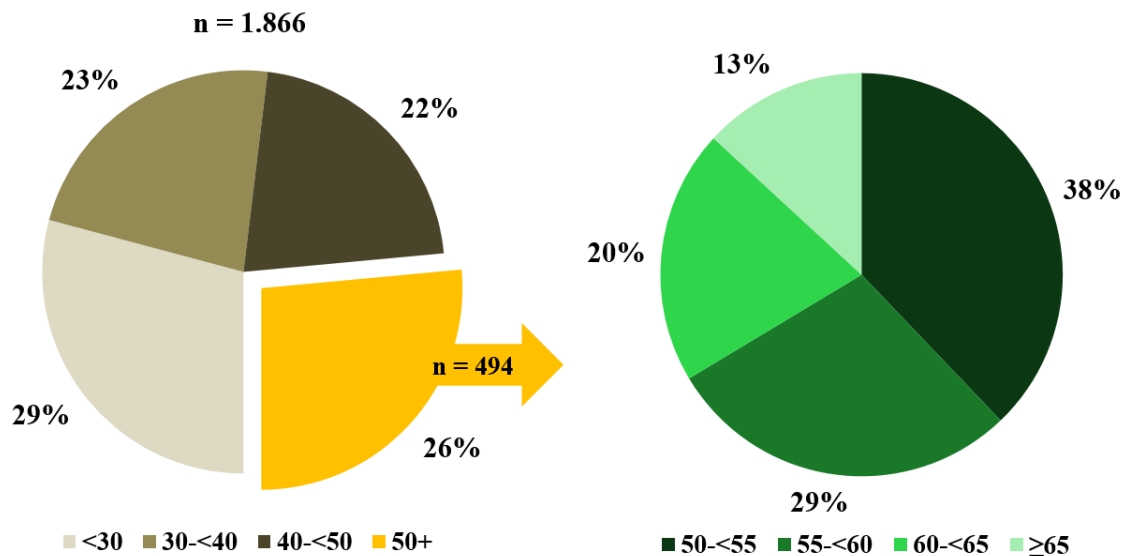

Abbildung 8: Die Altersstruktur von deutschen vs. nicht-deutschen Gefangenen 2022

Betrachtet man nun die Alterszusammensetzung ausschließlich im JVZ (siehe *Tabelle 14*), so zeigt sich, dass die Gruppe der <18-Jährigen im Vergleich zum Vorjahr von 14,0% auf 11,3% in diesem Jahr gesunken ist. Die Gefangenen zwischen 18 bis <21 Jahren, die die größte Gruppe im JVZ stellen, ist dafür von 46,5% im letzten Jahr auf 43,7% in diesem Jahr gesunken und setzt damit den sinkenden Trend des letzten Jahres fort. Gestiegen ist jedoch die Quote der 21 bis <25-Jährigen, welche sich von 38,2% auf 43,7% erhöht hat. Dieses Jahr sind ebenfalls 4 Gefangene zwischen 25 bis <30 Jahren im JVZ verzeichnet, was einer Quote von 1,3% entspricht.

Die Alterszusammensetzung der Frauen in sozialtherapeutischen Einrichtungen kann in *Tabelle 15* abgelesen werden und wird seit 2003 in den Stichtagserhebungen erfasst. Auf Grund der geringen Zahl der Frauen in der Sozialtherapie können Trends schwer festgehalten werden, da schon einzelne Personen starke Auswirkungen auf das Gesamtergebnis haben können.

So zeigt sich, dass auch hier der Anteil der <25-Jährigen von 10,0% im letzten Jahr auf 12,3% in diesem Jahr steigt. Der Anteil von Frauen im Alter von 25 bis <50 Jahren lag in diesem Jahr mit 61,5% niedriger als im Vorjahr mit 69,9%. Die weiblichen Gefangenen ab 50 Jahren machten in diesem Jahr 26,2% aus, während sie im Vorjahr noch 20,0% stellten.

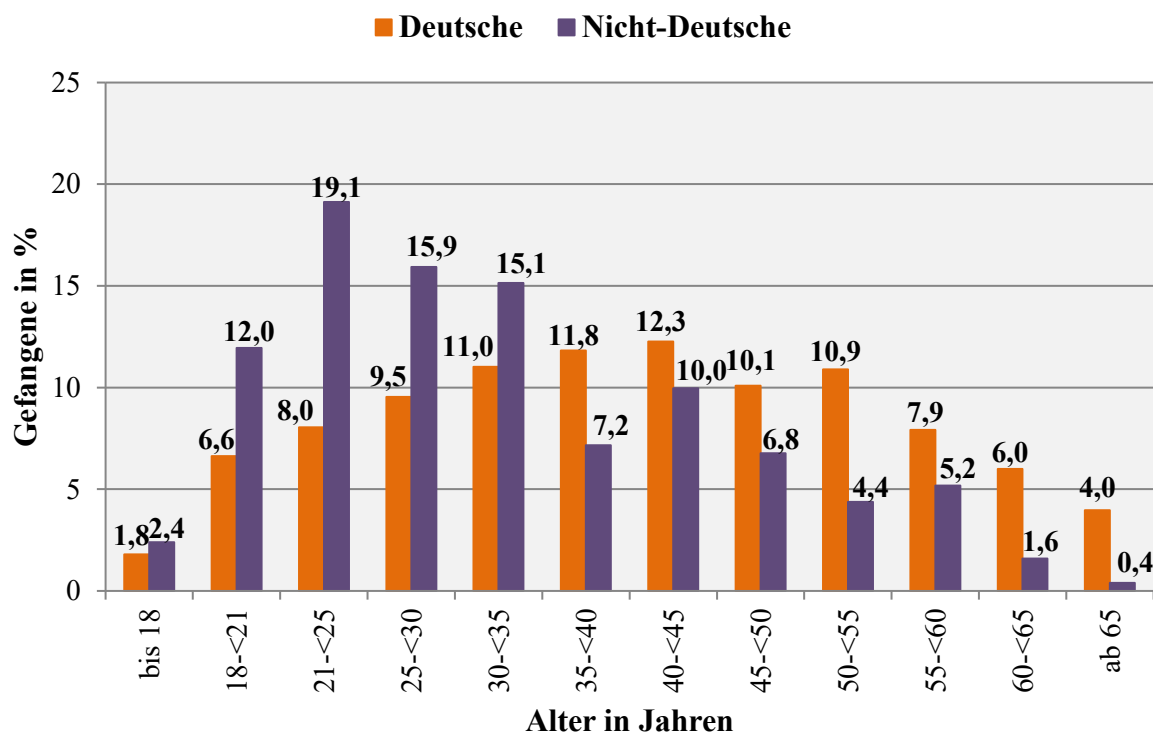
2.2 Dauer der in der Bezugssache verhängten Freiheits- oder Jugendstrafe

Die Dauer der in der Bezugssache verhängten Freiheits- oder Jugendstrafe, die bei Strafgefangenen dem laufenden Vollzug zugrunde lag und bei Sicherungsverwahrten der Unterbringung vorausgegangen war wird in

Tabelle 16, Tabelle 17, Tabelle 18 und Tabelle 19 dargestellt. Der allgemeine Trend ist, dass sich die Zahlen zwar annäherungsweise in die der letzten 3 Vorjahre eingliedern, jedoch Gefangene mit sehr langen Freiheits- bzw. Jugendstrafen etwas häufiger in sozialtherapeutischen Einrichtungen aufgenommen wurden als noch vor ein paar Jahren.

In *Tabelle 17* ist abzulesen, dass der Anteil von Personen, die eine Freiheitsstrafe von <2 Jahren aufweisen, mit 6,2% sehr gering ist. Diese geringe Zahl lässt sich vornehmlich damit erklären, dass eine gewisse Behandlungs- und damit Strafdauer erforderlich ist, um auf Gefangene sinnvoll einwirken zu können. Zudem setzt (auch deshalb) die „Ist“-Bestimmung in § 9 I StVollzG voraus, dass wegen bestimmter Sexualdelikte Verurteilte zu Freiheitsstrafen von >2 Jahren verurteilt sein müssen, um in die sozialtherapeutischen Einrichtungen aufgenommen zu werden. Demgegenüber stellen Gefangene mit Freiheitsstrafen von >2 bis 5 Jahren den größten Anteil von 41,2%, während eine Freiheitsstrafe von >5 bis 7 Jahren nur 17,7% der Gefangenen verhängt wurde. Der Anteil von Gefangenen mit Freiheitsstrafen >7 bis 10 Jahren beträgt 14,7% und setzt den sinkenden Trend der letzten Jahre fort. Der Anteil von >10 Jahren ist ebenfalls wieder geringer mit 6,6%. Lebenslängliche Freiheitsstrafen sind mit 13,6% vertreten, was eine Zunahme im

Vergleich zum Vorjahr bedeutet. Der Anteil der Personen mit einer Freiheitsstrafe von über 3 bis 7 Jahren stellte beinahe die Hälfte aller Gefangenen mit 45,6%.

Abbildung 9 zeigt den Vergleich der Quoten von diesem und letztem Jahr bezüglich der verhängten Freiheitsstrafen in der Bezugssache. Hierbei zeigen sich ein paar, wenn auch kleine Schwankungen im Vergleich zum letzten Jahr (≤ 2 : +1,6% und $>3-4$: -1,4%)



Abbildung 9: Gefangene gesamt: Dauer der in der Bezugssache verhängten Freiheits- oder Jugendstrafe, 2021 vs. 2022

Seit 2014 stellen alle über 7-jährigen Strafen ein Drittel aller registrierten Straflängen dar – ein Trend, der sich seitdem weiter festigt. Während 2015 alle Strafen >7 Jahre noch 33,7% ausmachten, war eine Folge von 34,6%, 35,5% bis 35,6% zu beobachten. Im letzten Jahr sank der Anteil auf 34,5%. Dieser Trend wird in diesem Jahr allerdings mit einem minimalen Anstieg auf 34,9% beendet und ist auf geringe Veränderungen bei allen Haftdauern zurückzuführen.

Die Dauer der Jugendstrafe, die von Gefangenen in sozialtherapeutischen Abteilungen des JVZs verbüßt werden, kann in *Abbildung 10* (bzw. *Tabelle 18*) abgelesen werden. Es zeigt sich, dass die Strafdauer von >2 bis 3 Jahren am stärksten

vertreten ist (34,8%), wobei diese Zahl im Vergleich zum Vorjahr geringfügig angestiegen ist. Gefolgt wird dies von Gefangenen mit Jugendstrafen von >3 bis 4 Jahren (24,5%), wobei diese Quote im letzten Berichtsjahr stark angestiegen war und dieses Berichtsjahr nun wieder absinkt. Zusammengenommen ist dies der größte Anteil an Haftdauern mit 59,3%. Der restliche Teil verteilt sich mit 25,1% auf höhere und mit 15,6% auf niedrigere Strafdauern. Im Vergleich zum letzten Berichtsjahr zeigte sich, dass vermehrt Gefangene in sozialtherapeutische Einrichtungen aufgenommen wurden, deren Jugendstrafe <2-3 Jahre betrug (siehe *Abbildung 10*).

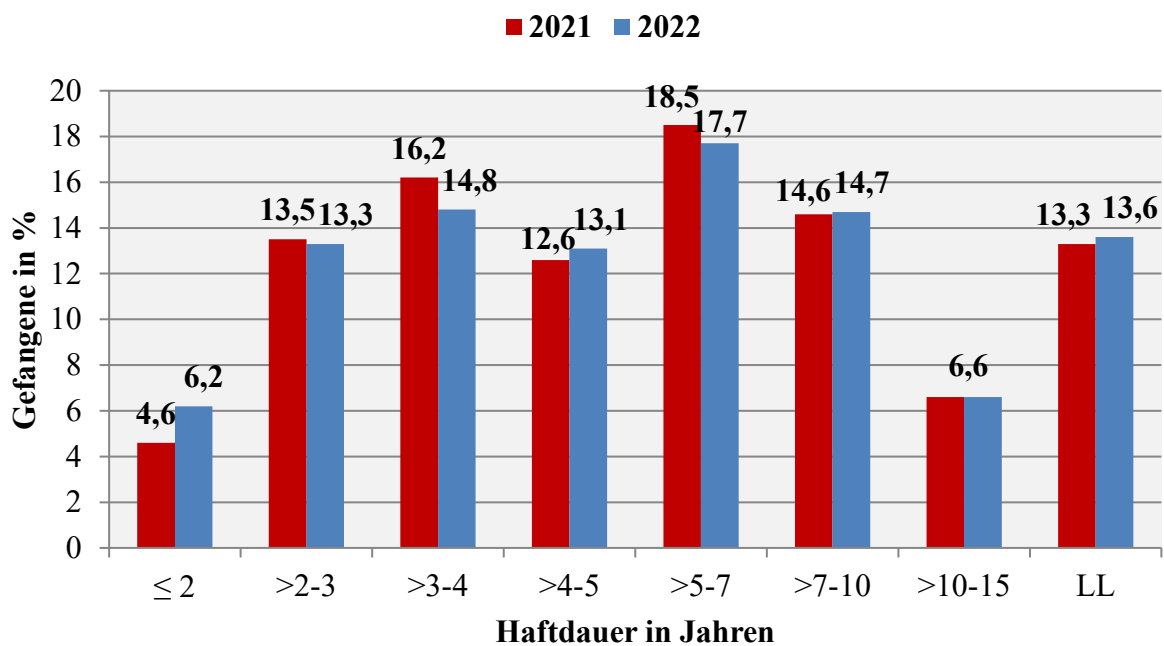

Abbildung 10: Gefangene im JVZ: Dauer der in der Bezugssache verhängten Jugendstrafe, 2021 vs. 2022

Die Dauer der Freiheitsstrafen bei den weiblichen Gefangenen kann in *Abbildung 11* und in *Tabelle 19* abgelesen werden. Hier ergibt sich auf Grund der insgesamt geringen Zahlen wiederum das Problem, dass kleine Schwankungen große Auswirkungen auf Gesamttrends haben können. Deswegen sollten die folgenden Ergebnisse mit Vorsicht interpretiert werden.

Dieses Jahr gibt es zwei Frauen in sozialtherapeutischen Einrichtungen, denen eine Freiheits- oder Jugendstrafe <2 Jahren verhängt worden war. Jeweils zu großen Teilen finden sich Frauen mit Freiheits- oder Jugendstrafen von >2 bis 5 Jahren (23 Personen) und von >10 Jahren bis lebenslang (17 Personen). Etwas mehr Frauen haben eine Freiheitsstrafe von >5 bis 10 Jahren (23 Personen). Die Anzahl von Frauen mit lebenslanger Haftstrafe in sozialtherapeutischen Einrichtungen ist in diesem Jahr mit 15 Gefangenen gleichgeblieben. Das Jahr 2017 verzeichnete in dieser Kategorie noch einen Höchstwert von 19 Personen.

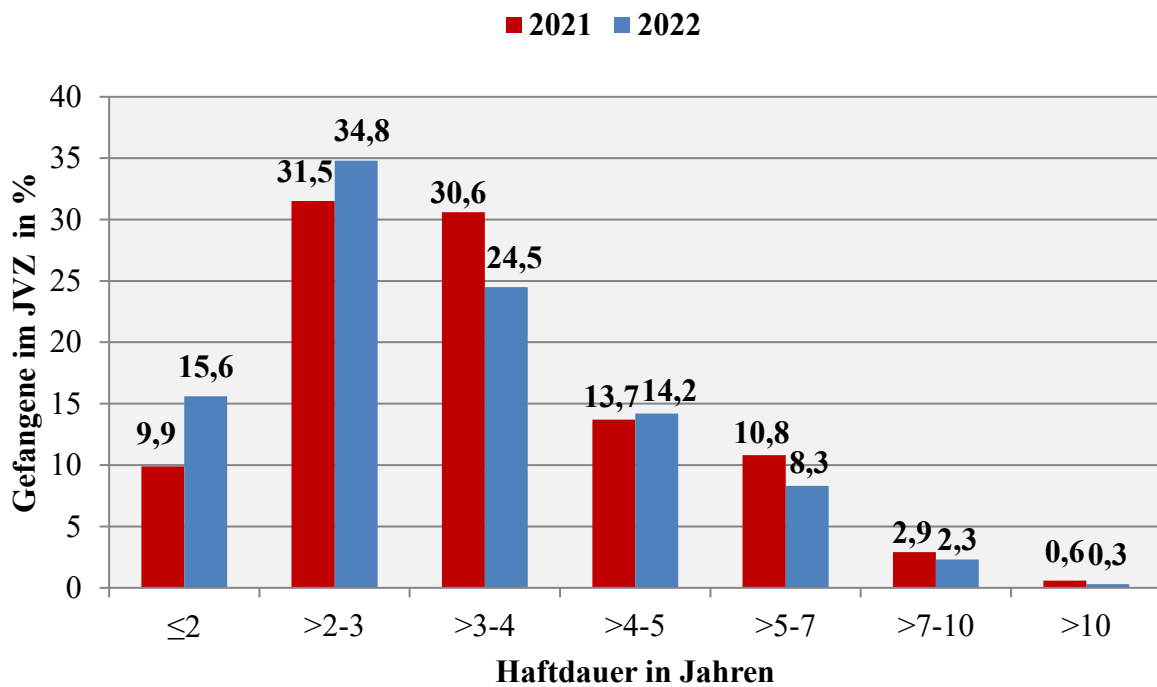

Abbildung 11: Weibliche Gefangene: Dauer der in der Bezugssache verhängten Freiheits- oder Jugendstrafe 2021 vs. 2022

Abbildung 11 zeigt die Dauer der verhängten Freiheits- oder Jugendstrafen bei weiblichen Gefangenen vom letzten und diesem Jahr im Vergleich, diesmal in prozentualen Angaben. Es sind in fünf Kategorien prozentuale Anstiege zu beobachten (≤2 Jahre, >3 bis 4 Jahre, >4 bis 5 Jahre, >7 bis 10 Jahre und Lebenslängliche), diese gehen auf Kosten des Anteils der Frauen, denen eine ≤2-jährige >2 bis 3-jährige, >5 bis 7-jährige sowie >10 bis 15-jährige Freiheitsstrafe und Jugendstrafe verhängt worden war (siehe *Abbildung 11*).

2.3 In der Bezugssache angeordnete bzw. vorbehaltene stationäre Maßregel

Erheblich gestiegen ist in den letzten Jahren der Anteil jener Gefangenen, bei denen in der Bezugssache nicht nur eine Freiheits- oder Jugendstrafe verhängt, sondern zugleich eine Maßregel nach §§ 63, 64, 66, 66a StGB angeordnet bzw. vorbehalten worden war, denn die entsprechende Quote, die 1997 bis 2010 lediglich bei gut 1% (2003) bis knapp 5% (2010) gelegen hatte (vgl. *Tabelle 20*), sprang im Jahr 2011 auf über 7% und steigerte sich bis zum Berichtsjahr auf 9,8% mit 183 Personen. Lediglich in den Jahren 2014, 2015, 2018, 2019, 2020 und 2021 wurde diese Zahl überschritten mit 221, 233, 218, 205, 201 bzw. 190 Personen.

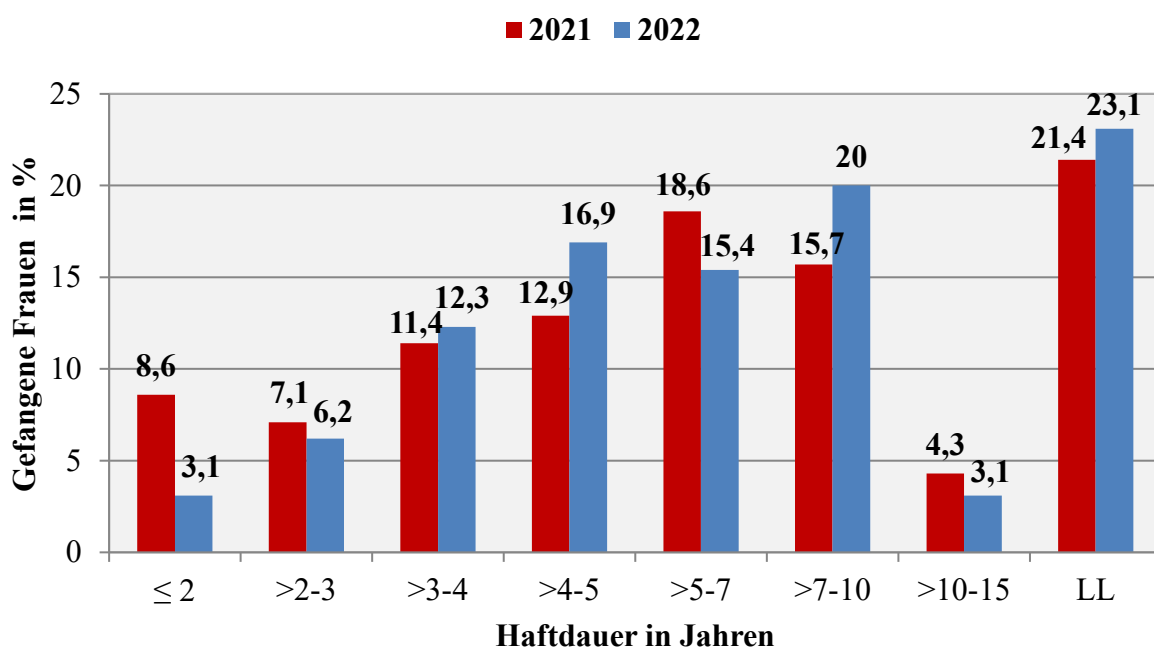
Die aufgeführten stationären Maßregeln werden erst seit 2011 generell getrennt erfasst (*Tabelle 21*) und seit letztem Jahr wurden die Maßregeln getrennt für die Gruppe der Strafgefangenen und Sicherungsverwahrten registriert.

Unter den Strafgefangenen waren dieses Jahr zwei Gefangene mit einer Anordnung nach § 63 StGB (Unterbringung in einem psychiatrischen Krankenhaus) zu verzeichnen und drei Strafgefangene mit einer Maßregel nach § 64 StGB (Unterbringung in einer Entziehungsanstalt). Bei weiteren 102 Strafgefangenen wurde eine Sicherungsverwahrung angeordnet (§ 66 StGB), während bei 27 Strafgefangenen eine Sicherungsverwahrung vorbehalten war (§ 66a StGB). Dies führt zu einer Quote von 7,2% der Strafgefangenen in sozialtherapeutischen Einrichtungen, bei denen eine Maßregel eine Rolle spielte. Die Anzahl der Strafgefangenen mit einer Maßregel ist größtenteils den männlichen Erwachsenen zuzuordnen. Im JVZ wurden für zwei Personen Maßregeln nach § 64 StGB und § 66a StGB registriert, während bei den Frauen eine Strafgefangene mit einer Maßregel nach § 64 StGB verzeichnet wurde.

In diesem Berichtsjahr wurden insgesamt 49 Personen registriert, die sich bereits in Sicherungsverwahrung befanden (§ 66 StGB bzw. § 66a StGB). Seit 2011 befin-

den sich im Durchschnitt ca. 72 (zumeist männliche) Sicherungsverwahrte in sozialtherapeutischen Einrichtungen. Diese Anzahl hatte sich nach einem starken Absinken auf 63 Personen im Jahr 2018 wieder in einem recht hohen Anteil eingependelt, um in diesem Jahr einen neuen Tiefststand zu erreichen. Unter den 49 Sicherungsverwahrten waren 48 Personen, die nach §66 StGB untergebracht und eine Person, die nach §66a StGB untergebracht waren. Auch unter den Sicherungsverwahrten war die absolute Mehrheit männlich und erwachsen. Weder im JVZ noch bei den Frauen befand sich zum Stichtag eine Person in der Unterbringung.

Im Gesamtvollzug sind Jahr für Jahr am jeweiligen Stichtag 31.03. wieder mehr Sicherungsverwahrte in der Unterbringung gezählt worden, am 31.03.2022 waren es 604¹⁵. Der Anteil von Sicherungsverwahrten in sozialtherapeutischen Einrichtungen (49) an allen Sicherungsverwahrten (604) – der in den Jahren 2012 – 2014 bei um die 16% gelegen hatte – lag im Berichtsjahr bei 8,1% und sinkt damit im Vergleich zum Vorjahr um 3,8% ab.

Von den 49 Sicherungsverwahrten, die 2021 in sozialtherapeutischen Einrichtungen registriert wurden, befand sich der Großteil in diesem Jahr in Kassel (13 Sicherungsverwahrte) und in der im letzten Jahr neu eröffneten SothA NRW (10 Sicherungsverwahrte). In 54 der 71 Einrichtungen war kein einziger Sicherungsverwahrter untergebracht worden.

2.4 Vorstrafenbelastung

In *Tabelle 22*, *Tabelle 23*, *Tabelle 24* und *Tabelle 25* kann die Vorstrafenbelastung der Gefangenen in diesem Jahr abgelesen werden.

In diesem Jahr liegt der Anteil von Personen ohne Vorstrafen (*Tabelle 23*) bei 48,4%, sodass Gefangene mit einer oder mehr Vorstrafen mit 51,6% die Mehrheit bilden (vgl. *Tabelle 23*). Knapp ein Viertel (24,4%) weist 1 oder 2 Vorstrafen auf,

¹⁵ Quelle: FN 11.

während Personen mit mehr als 15 Vorstrafen lediglich zu 1,7% in sozialtherapeutischen Einrichtungen vertreten sind. Auch 2022 weist ca. eine/r von fünf Gefangenen >4 Vorstrafen auf.

Im Vergleich zum Vorjahr ist der Anteil von Gefangenen ohne Vorstrafen in diesem Jahr gestiegen und leicht höher als die letzten 10 Jahre. Die Anteile der Personen mit 1-2, 3-6, sowie 11-15 Vorstrafen sind dabei leicht gesunken. Lediglich die Gruppe der Personen mit 9-10 Vorstrafen machte 0,3% mehr aus als im Vorjahr. Insgesamt kann man somit im gesamten Längsschnitt nur von leichten Veränderungen der jeweiligen Kategorien sprechen.

Die Analyse der Vorstrafenquoten im Jugendvollzug (*Tabelle 24*) ergibt, dass der Anteil derjenigen Personen ohne Vorstrafen mit 57,9% einen Großteil aller Gefangenen stellt. Diese Quote ist dicht gefolgt von derer der Personen mit 1 oder 2 Vorstrafen, die in diesem Jahr bei 34,8% liegt, sodass 92,7% aller Gefangenen maximal 2 Vorstrafen aufweisen. Lediglich jeder 21te Gefangene in sozialtherapeutischen Einrichtungen des JVZ hat ≥ 3 Vorstrafen verbucht. Der Vergleich zu den Vorjahren ergibt, dass der Anteil Vorstrafenfreier im JVZ mit 57,9% dieses Berichtsjahr minimal um 0,6% im Vergleich zum Vorjahr angestiegen ist. Diese Quote schwankte in den letzten 15 Jahren immer um ca. 50%. Die in diesem Berichtsjahr erreichte Quote ist somit die höchste seit 2006. Diese Veränderung ergibt sich vor allem durch einen Rückgang der Quote bei den Personen mit einer Vorstrafe von 1-2 Jahren, die sich im Vergleich zum Vorjahr um 3,1% auf 34,8% reduziert. Ebenfalls werden dieses Berichtsjahr im JVZ keine Personen mit Vorstrafen von 9-10 und 11-15 Jahren verzeichnet.

Aus den schon genannten Gründen ist bei den weiblichen Gefangenen in sozialtherapeutischen Einrichtungen eine stringente Entwicklung nicht zu erwarten (*Tabelle 25*). So lagen die Quoten für Vorstrafenfreie lediglich in zwei Folgejahren (2005/2006) fast gleichauf, schwankten ansonsten jährlich, und zwar um gut 4% bis annähernd 18%. Auch in dieser Untergruppe ist im Berichtsjahr der Teil der Frauen ohne Vorstrafen hoch mit 66,2% während für den Großteil der anderen

Quoten im Schnitt ein leicht reduzierter Anteil registriert wurde (vgl. *Tabelle 25*). Lediglich in der Quote für Vorstrafen von 1-2 Jahren lag in diesem Jahr eine Zunahme von 4,4% vor.

2.5 Schwerste Straftat in der Bezugssache

Erhoben wurde seit jeher, welche „schwerste“ (versuchte) Straftat der Verurteilung in der Bezugssache zugrunde lag, wobei jede/r Gefangene lediglich unter einem¹⁶ der aufgeschlüsselten Straftatbestände aus StGB und BtMG zu zählen ist. Diese wurden unter juristischen Vorzeichen zu vier *Deliktschwerpunkten* zusammengefasst, und zwar zu *Sexual- sowie Tötungsdelikten*, zudem zu *Eigentums-/Vermögens- sowie Sonstigen Delikten*. Eine „kriminologische“ Gruppe (nicht-sexueller) Gewaltdelikte gibt es demnach nicht. So umfasst etwa die Gruppe der Eigentums-/Vermögensdelikte auch den Raub, die der sonstigen Delikte alle Körperverletzungen.

Eine Übersicht über die Verteilung der gemeldeten einzelnen Straftatbestände im Berichtsjahr, getrennt nach männlichen und weiblichen Gefangenen, bietet *Tabelle 26*, während *Tabelle 27* einen gruppierten Überblick seit 1997 gibt. *Tabelle 28* bis *Tabelle 31* enthalten zudem Aufschlüsselungen zu drei der vier Deliktgruppen. *Abbildung 12* und *Tabelle 27* zeigen die Entwicklung der Deliktgruppen, wenn man diese auf die schwerste Straftat in der Bezugssache basiert. Hier wird der Schwerpunkt auf Sexualdelikte direkt deutlich, die seit 2003 bereits mehr oder weniger die Hälfte aller Gefangenen in sozialtherapeutischen Einrichtungen stellen.

¹⁶ Einzige Ausnahme: Bei einer Verurteilung nach § 177 StGB wird erfragt, ob diese *auch* nach §§ 176 f. StGB bzw. §§ 174, 179 StGB erfolgt war.



Abbildung 12: Gefangene gesamt: Schwerste Straftat in der Bezugssache nach Deliktgruppen, 1997–2022

Dieser Anteil schwankte dennoch leicht über die Jahre: Seit er 2006 erstmals die 60%-Grenze überschritten hatte, war er nach dem Höhepunkt 2008 wieder stetig gesunken und seit 2016 konstant unter der 50%-Grenze. Nachdem die 50%-Grenze vor zwei Jahren knapp überschritten wurde, liegt der Anteil dieses Jahr genau bei 50,0%

Die Gruppe der Tötungsdelikte liegt in diesem Berichtsjahr nach dem Höchststand des letzten Jahres bei 25,8%. Um die Jahre 2006-2008 hinweg war dieser Anteil auf ca. 17% zurückgegangen und stieg in den letzten Jahren wieder langsam an, und stellt nunmehr seit drei Jahren mehr als ein Drittel der Gefangenen.

Die Gruppe derjenigen, die Eigentums- oder Vermögensdelikte begangen hatten war in sozialtherapeutischen Einrichtungen zu Beginn der Stichtagserhebung mit 45% die größte Gruppe und reduzierte sich kontinuierlich über die Jahre bis heute auf etwas über 13% – primär zugunsten der Gruppen der Sexual- und Gewaltdelikte. Die Größe der Gruppe mit sonstigen Delikten war über die Zeit recht

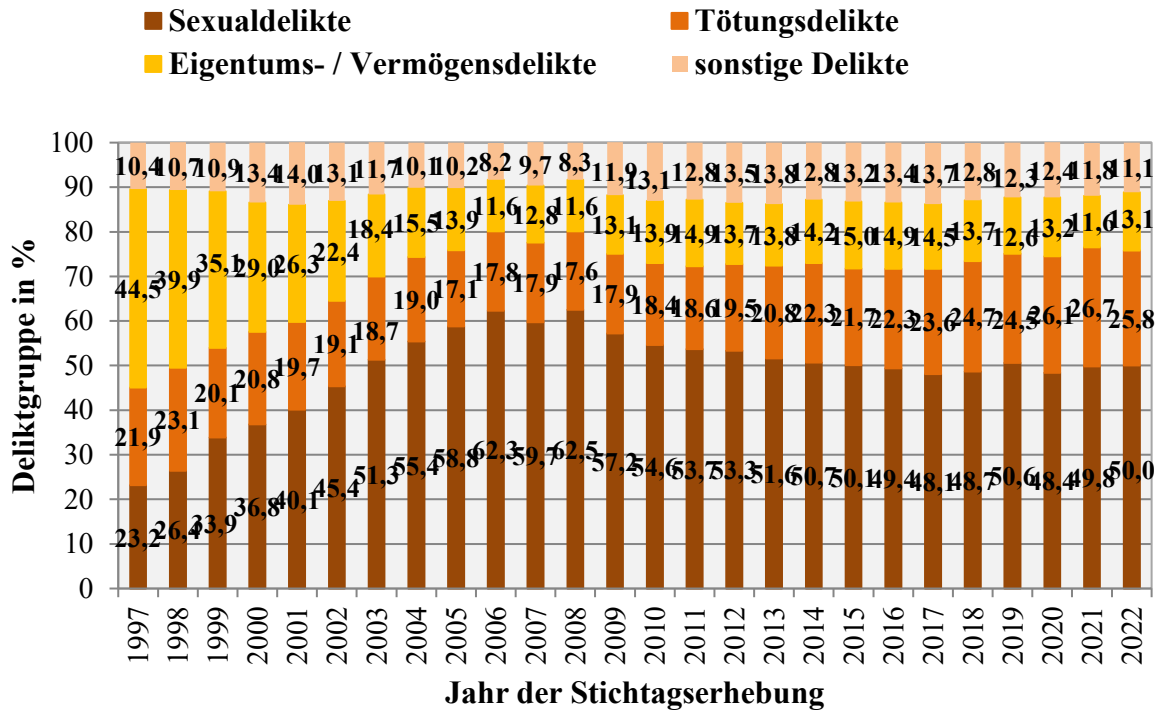
konstant geblieben, schwankte über die Jahre gesehen zwischen etwa 8% (2006) und 14% (2001) und hat sich bis heute seit Beginn der Stichtagserhebung um knapp 2% erhöht. Somit lag in diesem Jahr die Quote der Gruppe mit sonstigen Delikten bei 11,1%, was lediglich eine minimale Abnahme im Vergleich zum Vorjahr darstellt. *Abbildung 13* verdeutlicht die veränderte Belegung sozialtherapeutischer Einrichtungen anhand des Deliktschwerpunkts. So kann abgelesen werden, dass Gefangene mit *Eigentums- und Vermögensdelikten* zu Beginn der Stichtagserhebung eine besonders große Rolle gespielt hatten – diese jedoch zu Gunsten der Gefangenen mit *Sexual- und Gewaltdelikten* vermindert in sozialtherapeutische Einrichtungen verlegt wurden.



Abbildung 13: Gefangene mit Sexualdelikten vs. Gefangene mit Eigentums- und Vermögensdelikten, 1997–2022

Unterteilt man die Sexualdelikte in Fälle der *Sexuellen Nötigung/Vergewaltigung* (§ 177 StGB), des *Sexuellen Missbrauchs von Kindern* (§§ 176 f. StGB) sowie in *Sonstige Sexualdelikte* (Tabelle 28 und *Abbildung 14*), so zeigt sich, dass zu Beginn der Stichtagserhebungen die Quote bezüglich § 177 StGB noch fast 60% darstellte und sich Betreff §§ 176 f. StGB knapp auf 33% belief. In den Folgejahren vergrößerte

sich die Gruppe der für *sexuellen Missbrauch von Kindern* Verurteilten in der Sozialtherapie, während die Gruppe der wegen *sexueller Nötigung/Vergewaltigung* Verurteilten weiter abnahm und bereits 1999 ihre Rangplätze bis heute tauschten. Diese Tendenz festigte sich in den letzten Berichtsjahren weiter, so dass die Quoten in diesem Jahr bei 37,1% (§ 177 StGB) gegenüber 54,1% (§§ 176 f. StGB) liegen. Wie man *Tabelle 28* entnehmen kann, findet hier im Vergleich zum vorigen Berichtsjahr eine Verschiebung zugunsten §§176 f. StGB statt. Die Quote derjenigen, die wegen *sonstigen Sexualdelikten* verurteilt wurden, beläuft sich am diesjährigen Stichtag auf 8,8% und bleibt damit über die Jahre hinweg recht stabil und vergleichsweise niedrig.

Seit 2004 wurde differenziert erhoben, ob diejenigen, die nach § 177 StGB (Sexueller Übergriff, sexuelle Nötigung, Vergewaltigung) verurteilt wurden zudem nach §§ 176 f. StGB (Sexueller Missbrauch von Kindern) bzw. §§ 174, 179 StGB (sexueller Missbrauch von Schutzbefohlenen bzw. sexueller Missbrauch widerstandsunfähiger Personen) sanktioniert worden waren (nicht in einer Tabelle dargestellt). Von den Personen, die nach Paragraph § 177 StGB verurteilt worden waren, wurden 26,3% nach §§ 176 f. StGB und 5,8% nach §§ 174, 179 StGB verurteilt. Während die Quote der nach §§174, 179 StGB Verurteilten nah an der des Vorjahres ist (6,8%), ist die Quote der §§176 f. StGB Verurteilten etwas gesunken (-2,8%). Am Anteil *Sonstige Sexualdelikte* hat sich über die Zeit – wie aus *Abbildung 14* ersichtlich – nicht viel geändert. Allerdings machten innerhalb dieser Gruppe der Anteil *Sonstiger sexueller Missbrauch*, also Verurteilungen nach §§ 174, 179 StGB (ohne zugleich §§ 177, 176, 176a StGB) bis 2013 durchgehend über 80% aus (vgl. *Tabelle 29*). Allerdings sank 2014 die Quote dieser Untergruppe erstmals unter 70% und erreichte im Berichtsjahr 46,3%, was einen neuen Tiefstwert seit Beginn der Erhebung bedeutet. Die Untergruppe der *Anderen Sexualdelikte* stellte dagegen zu Beginn der Stichtagserhebung lediglich 26,7% der *Sonstigen Sexualdelikte* und stieg im letzten Jahr bis zu 48,2% an. Dieses Berichtsjahr steigt dieser Anteil auf 53,7% an und erreicht somit einen neuen Höchstwert. Wie man *Tabelle 29* entnehmen kann, lässt sich in diesem Berichtsjahr zum ersten Mal

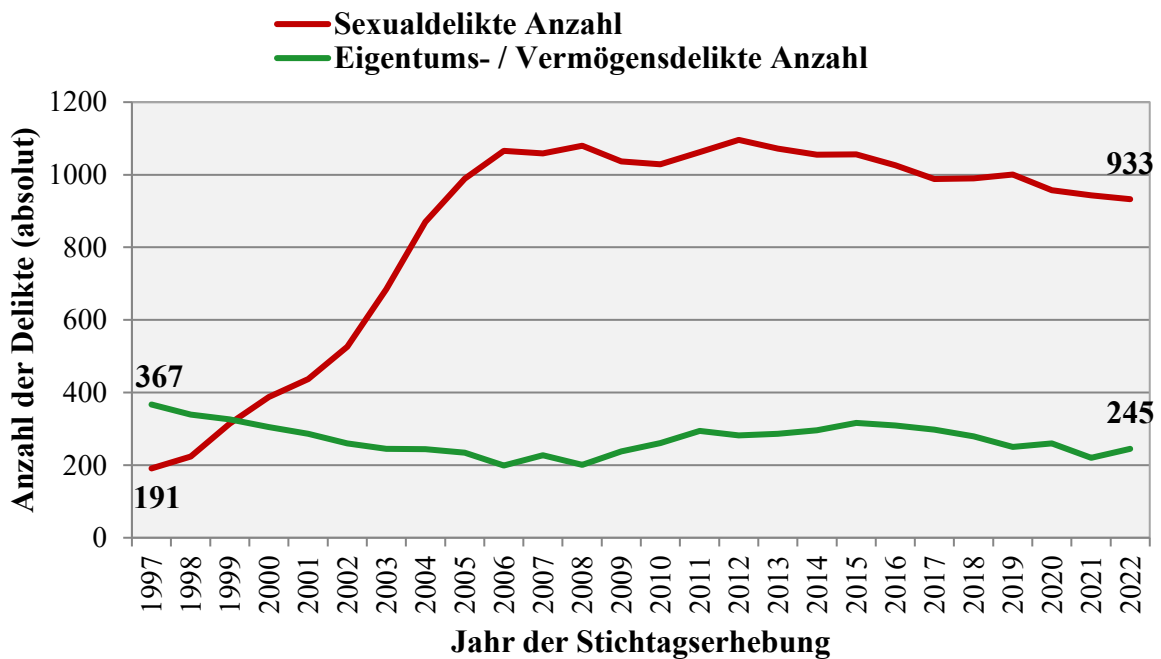
eine Verschiebung der Deliktanteile zu Gunsten der *Anderen Sexualdelikte* verzeichnen, welche sich über die letzten Jahre angedeutet hatte.



Abbildung 14: Gefangene mit Schwerpunkt „Sexualdelikte“: einzelne Delikte 1997–2022

Kommt man auf den für die Gesamtgruppe dargestellten langjährigen Trend der verstärkten Aufnahme von wegen Sexualdelikten Verurteilten in sozialtherapeutische Einrichtungen zurück, so machte sich dieser in den verschiedenen sozialtherapeutischen Einrichtungen schon immer höchst unterschiedlich bemerkbar. In *Tabelle 36* wird deshalb ausgewiesen, wie hoch der Anteil von Gefangenen mit dem Deliktschwerpunkt *Sexualdelikt* seit 1997 (bzw. seit einer späteren Eröffnung) in der einzelnen Einrichtung jeweils gewesen war. Im Berichtsjahr wiesen 3 der 71 Einrichtungen eine 100%ige Quote von Sexualstraftätern (schwerste Straftat in der Bezugssache) auf, wobei zwei der Einrichtungen speziell für diese Klientel vorgesehen sind. In 10 Einrichtungen gab es Quoten von 0%, zumeist Ein-

richtungen, die Männern mit (nicht-sexuellen) Gewaltstrafen bzw. Frauen vorbehalten sind. Für alle anderen 56 Einrichtungen lag die durchschnittliche Belegungsquote bei 47,4%.

In der Gruppe der Eigentums- und Vermögensdelikte, die wie oben genannt eine Verkleinerung in sozialtherapeutischen Einrichtungen erfahren hat, fand in den letzten Jahren eine Fokussierung auf *Raub* oder *Erpressungsdelikte* (§§ 249-250, 252-255 StGB) statt. Zu Beginn der Stichtagserhebung stellten Gefangene mit solchen Delikten eine Untergruppe von ca. 60% dar; im Laufe der Zeit stieg diese Quote jedoch – mit einem kleinen Sprung 2009, auf dauerhaft über 70% an, um 2015 erstmals die 80%-Marke zu überschreiten. In diesem Jahr verringerte sich diese Quote 80,8% (vgl. *Tabelle 30*).

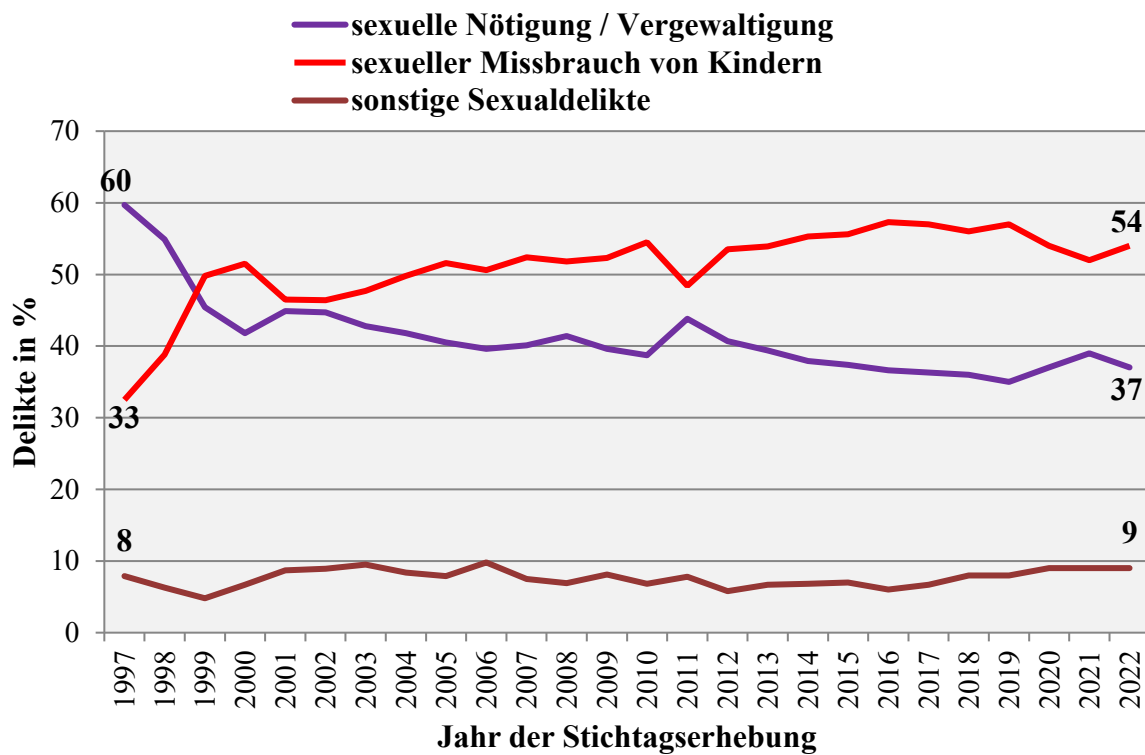
Die Quote von Gefangenen mit Verurteilungen nach §§ 244, 244a StGB (Diebstahl mit Waffen, [schwerer] Bandendiebstahl, Wohnungseinbruchsdiebstahl), die zu Beginn der Stichtagserhebung bei knapp unter 5% gelegen hatte, stieg in diesem Jahr nach einem starken Absinken im Vorjahr wieder auf 5,3%.

Ein niedrigeres Niveau im Vergleich zum Vorjahr war bei dem Anteil wegen *Sonstiger Eigentumsdelikte* (§§ 242-243, 246-248c StGB) Verurteilter festzustellen, der in diesem Jahr bei 6,1% lag. Dieser hatte 1997 aber bei 24%, im Jahr 2000 sogar bei fast 30% gelegen, um dann bis 2008 auf dauerhaft unter 20% zu sinken und 2015 das erste Mal deutlich einstellig zu werden.

Die Quote von Verurteilungen wegen *Betruges und Untreue* (§§ 263-266b StGB) erreicht mit 7,8% das erste Mal seit 2009 wieder einen Wert über 7%, während *Urkundenfälschungen*, die schon immer eine Nebenrolle spielten, inzwischen höchstens noch Einzelfälle stellen; dieses Jahr lag keiner dieser Fälle vor.

Wie *Tabelle 26* zeigt, deckt die Untergruppe *Sonstige Delikte* schon mit den dort ausdrücklich aufgeführten Straftatbeständen ein breites Spektrum ab; hinzu kommen all jene, die zuvor an anderer Stelle nicht erfasst wurden. Dennoch stellen die Gefangenen mit entsprechenden Verurteilungen lediglich einen kleinen

Teil an allen Gefangenen in sozialtherapeutischen Einrichtungen dar, während der ganzen Jahre nur zwischen 8% und 14%, in diesem Jahr 11,1%. In der Betrachtung der Untergruppen der Kategorie *Sonstige Delikte* ergibt sich (vgl. *Tabelle 31*), dass ein überragender Großteil dieser Gruppe wegen *Körperverletzungsdelikten* verurteilt wurden. Obwohl der Anteil dieser Gruppe im Jahr 1997 lediglich 30% betragen hatte, übersprang er schon 2002 mit einigem Abstand die 50%-Marke, lag ab 2009 bei weit über 70% und überschritt in einem Jahr (2013) sogar die 80%. Im Berichtsjahr sank der Anteil auf 66,7%, womit sich die Werte der letzten Jahre um 70% einpendeln.

Tabelle 32 zeigt Anteile der vier Deliktgruppen (*Sexualdelikte*, *Tötungsdelikte*, *Eigentums-/Vermögensdelikte* und *Sonstige Delikte*) im Jugendvollzug. Es zeigt sich, dass die Größen der Deliktgruppen, anders als in der Gesamtgruppe, etwas gleichmäßiger verteilt sind. Zwar gab es auch bei ihnen über den Längsschnitt gesehen zunächst eine Zu-, dann Abnahme des Anteils der wegen *Sexualdelikten* Verurteilten, die Quote stieg von etwa 9% (1997) auf knapp 40% (2008), wobei diese am diesjährigen Stichtag auf einen Wert von 21,9% zurückging. Auch die Gruppe der wegen *Eigentums-/Vermögensdelikten* Verurteilten, die 1997 mit etwa 45% damals praktisch derjenigen in der Gesamtgruppe entsprochen hatte, ging bis 2006 zunächst auf 17% zurück, um in den Folgejahren erheblich anzusteigen. Dieser Trend wird durch das Berichtsjahr fortgesetzt mit einer Quote von 32,8%. Somit stellen die *Eigentums- und Vermögensdelikte* in diesem Jahr den größten Anteil der Gefangenen im JVZ. Die wegen *Sonstiger Delikte* Verurteilten, die sich wieder umgekehrt seit 1997 mit knapp 15% von der zweitkleinsten zur führenden Gruppe mit 31% bis 35% der Jahre 2009 bis 2013 entwickelt hatte, stellt dieses Jahr mit 28,4% erneut die zweitgrößte Gruppe bei Gefangenen im JVZ dar. Demgegenüber reduzierte sich die Gruppe der wegen *Tötungsdelikten* Verurteilten, die 2003/2004 (34%; 38%) noch die größte gewesen war, so dass sie seit einigen Jahren nun die kleinste Gruppe darstellt. So ist auch in diesem Berichtsjahr wieder eine niedrige Quote mit 16,9% zu vermerken. Zusammengefasst ist die Gruppe der *Tötungsdelikte* die kleinste, gefolgt von der Gruppe der *Sexualdelikte*; größer

fällt die Gruppe der *Sonstigen Delikte* aus und am größten die der *Eigentums- bzw. Vermögensdelikte*.

In der Gruppe *Sonstige Delikte* im Jugendvollzug (*Tabelle 33*) wird der Hauptteil durch die Kategorie *Sonstige Körperverletzungsdelikte* ausgemacht. Ab dem Ausbau des Jugendvollzugs im Jahre 2009 stellte dieser Anteil an den *Sonstigen Delikten* von 83% bis maximal 94% im Jahre 2013, während er in diesem Jahr mit 76,7% im Vergleich zum Vorjahr sinkt.

Prüft man den Anteil der *Körperverletzungsdelikte* an allen Delikten im Jugendvollzug, ohne sich dabei nur auf die in der Kategorie *Sonstige Delikte* zu beschränken, ergibt sich, dass *Körperverletzungsdelikte* in diesem Jahr 22,8% aller Delikte stellen. In den erhobenen Vorjahren stellte dieser Anteil zwischen 24% bis 31% dar (vgl. *Tabelle 33*). So finden sich in der Untergruppe des Jugendvollzugs, der seit 2009 um die 20% aller Gefangenen in sozialtherapeutischen Einrichtungen stellt (vgl. *Tabelle 5*) zwischen 43% und 57% aller wegen Körperverletzung ergangenen Verurteilungen. In diesem Jahr betrug dieser Anteil 43,1% und fiel somit im unteren Durchschnittsbereich aus.

Für die weiblichen Gefangenen in sozialtherapeutischen Einrichtungen kann die Verteilung der Deliktschwerpunkte in *Tabelle 34* abgelesen werden, wobei hier wieder an die geringen Fallzahlen und die damit großen Schwankungen durch Einzelfälle erinnert werden soll.

Die größte Gruppe stellt bei den Frauen die der *Tötungsdelikte* zu 58,5%, gefolgt von der Gruppe der *Sexualdelikte* mit 20,0%. Gleichauf sind die Gruppen der *Sonstigen Delikte* und der *Eigentums- bzw. Vermögensdelikte*, die beide 10,8% aller Delikte ausmachen.

Während die Gruppe der *Tötungsdelikte* seit 2010 einen besonders hohen Anteil gestellt hatte, reduzierte sie sich bis zum Minimum 2015 auf genau 50% und stieg bis 2019 wieder stark an. Dieses Jahr verringert sich dieser Anteil erneut. Die Gruppe der *Sexualdelikte* stieg bis 2007 wechselhaft an, verringerte sich aber in

den folgenden Jahren wieder. Im Vergleich zum Vorjahr lässt sich dieses Jahr eine leichte Zunahme verzeichnen. Gemeinsam stellen die Gruppen *Tötungsdelikte* und *Sexualdelikte* 78,5% aller Frauen in sozialtherapeutischen Einrichtungen. Die Gruppe der *Sonstigen Delikte* (siehe auch *Tabelle 34* und *Tabelle 35*) machten 10,8% aus. Gestartet war die Gruppe mit 20% und stieg an, halbierte sich dann aber von 2005 zu 2006 wieder. Weitere größere Sprünge in dieser Rate wurden beobachtet, zuletzt bei einem Anstieg um fast 10% von 2014 auf das Jahr 2015. Während die Gruppe der *Eigentums- und Vermögensdelikte* zu Beginn der Stichtagserhebung mit 50% die größte Gruppe stellte, schwankte diese Zahl stark, bis sie sich 2008 halbierte und sich dann zwischen 14% und 18 % bewegte. Dieses Jahr wurde mit 10,8% eine Abnahme verzeichnet, nachdem im Vorjahr eine leichte Zunahme zu sehen war.

3 Institutionelle Vorgänge

Wie in den Vorjahren wurden Angaben zu Aufnahmen und Abgängen, Nachbetreuung und vollzugsöffnenden Maßnahmen erhoben. In den dazu folgenden Ausführungen wird dabei auf die Gesamtgruppe und auch auf die Gegebenheiten bei Gefangenen im JVZ und bei weiblichen Gefangenen eingegangen.

3.1 Aufnahmen und Abgänge

Tabelle 39 weist aus, wie viele Gefangene in den einzelnen sozialtherapeutischen Einrichtungen im Jahr vor dem 31.03.2022 aufgenommen wurden. Mit insgesamt 991 Aufnahmen fällt die absolute Anzahl im Vergleich zu den letzten drei Vorjahren etwas höher aus, nachdem 2014 die 1.000-Marke mit 1.033 überschritten wurde und im Jahr 2015 mit 1.065 den Höchststand erreichte. Die Zugangsquote (also alle 991 Aufnahmen, bezogen auf 2.339 verfügbare Haftplätze) betrug in diesem Berichtsjahr 42,4% und stieg damit leicht im Vergleich zum Vorjahr (41,9%) an, reiht sich jedoch weiterhin in den unteren Bereich der Zugangsquoten des letzten Jahrzehnts ein, der zwischen 40% und knapp 47% lag. Berücksichtigt man jedoch, dass eine Einrichtung eröffnet und eine geschlossen, sowie eine weitere aufgrund ihrer temporären Umfunktionierung dieses Jahr nicht funktionsfähig war, kann man diese Zugangsquote als durchschnittlich interpretieren.

Abgänge aus sozialtherapeutischen Einrichtungen – worunter Entlassungen, Verlegungen nach Behandlungsplan, Rückverlegungen sowie Abgänge aus sonstigen Gründen fallen¹⁷ (vgl.

Tabelle 38 und Tabelle 39) – wurden in dem genannten Zeitraum insgesamt 985 gezählt, was eine minimale Abnahme im Vergleich zu den 989 Abgängen des Vorjahres darstellt. Die Quote der Abgänge ist ebenfalls minimal gesunken mit 42,1% (2021: 42,6%; vgl. *Tabelle 37*).

¹⁷ Anders als mit dem in der Vollzugsgeschäftsordnung genannten Begriff „Austritt“, dem endgültigen Verlassen der JVA, werden hier also auch Verlegungen in andere Bereiche derselben JVA erfasst.

Vergleicht man die Quoten der Aufnahmen und Abgänge, so sind die hier gefundenen Differenzen meist darauf zurückzuführen, ob Einrichtungen vor dem Stichtag geschlossen hatten oder neue Einrichtungen eröffneten und sich dies auf die Anzahl der zu Verfügung stehenden Haftplätze auswirkte. Eröffnungen von Abteilungen führen zu einer Erhöhung der Aufnahmequote - so lag die Abgangsquote 2004 etwa 11% unter der entsprechenden Zugangsquote, 2010 hingegen knapp 6% darüber. Seit 2010 können höhere Abgangsquoten im Vergleich zu den Aufnahmequoten gezählt werden. Auch wenn in den letzten Jahren eher geringe Differenzen dahingehend zu verzeichnen waren, fielen sie 2017 mit 2,6%, 2018 mit 0,6% und 2019 mit 1,2% zugunsten der Abgangsquoten aus (*Tabelle 37*). In diesem Jahr liegt die Differenz zwischen Zugangs- und Abgangsquote bei 0,3% zugunsten der Aufnahmequote. Dass diese Differenz bestehen bleibt liegt an der immer weiter sinkenden Belegungsquote der Haftplätze durch Gefangene.

Verschiedene Gründe für den Abgang finden sich in

Tabelle 38 im Vergleich, wobei hier vorzeitige Entlassungen, Entlassungen zum Strafende und aus der Sicherungsverwahrung heraus zusammengefasst werden. Dieses Jahr stellen Rückverlegungen die größte Gruppe dar (44,7%), entweder durch die Anstalt (37,9%) oder auf Antrag des Gefangenen (6,8%). Dicht gefolgt ist diese Quote von der Gruppe der Personen, die entlassen wurden (42,4%). Die Quote der Verlegung nach Plan ist dieses Jahr auf einem Tiefststand mit 6,0% und die Quote des sonstigen Abgangs mit 6,9% auf einem Höchststand. Somit ist zum ersten Mal seit Beginn der Erhebung der kleinste Anteil bei den Verlegungen nach Plan verortet. Im Vergleich zum Vorjahr sind die Entlassung und die Verlegung nach Plan gesunken und demnach alle anderen Quoten zu dessen Gunsten leicht angestiegen. Betrachtet man ausschließlich die Entlassungen, erfolgten diese mit 56,2% vorzeitig und zu 42,3% zum Strafende, während der Anteil aus der Sicherungsverwahrung Entlassenen bei 1,5% liegt. Der Anteil der Sicherungsverwahrten ist im Vergleich zum Vorjahr (2,1%) leicht abgefallen.

In *Tabelle 40* können die Aufnahme und Abgangsquoten für Gefangene in sozialtherapeutischen Einrichtungen des Jugendvollzugs seit dem Jahr 2000 abgelesen werden. Die ersten zehn Jahre variieren diese Quoten erheblich und pendeln sich ab 2010 auf ein ähnliches Niveau ein. Die Quote der Aufnahmen im JVZ variiert ungefähr zwischen 55% und 65% und erreichte im letzten Berichtsjahr 61,6%. Dieses Berichtsjahr sinkt die Aufnahmequote erheblich, und liegt mit 58,3% im Durchschnitt. Die Abgangsquote des JVZ hielt sich die letzten zehn Jahre recht stabil auf ungefähr 58% bis 68% und liegt somit in diesem Jahr mit 58,8% im unteren Durchschnittsbereich und nimmt im Vergleich zum Vorjahr stark ab. Auffällig ist weiterhin, dass die Quoten des JVZ seit dem Jahr 2010 um etwa 12% bis 23% über denen der Gesamtgruppe liegen, was schließen lässt, dass der Durchlauf in sozialtherapeutischen Abteilungen des JVZ generell besonders hoch ist. In diesem Jahr liegt die Aufnahmequote des JVZ mit 15,9% über der der Gesamtgruppe und die Abgangsquote mit 16,7% ebenfalls über der Quote aller Einrichtungen.

In *Tabelle 41* können Aufnahmen und Abgänge weiblicher Gefangenen abgelesen werden. Nachdem deren Zugangsquote im Jahr 2016 durch die Eröffnung einer neuen sozialtherapeutischen Einrichtung für Frauen in Willich II stark angestiegen war auf 59,6% und damit den höchsten Wert seit 2003 erreicht hatte, sank sie 2017 wieder auf 37,0%. Dieses Jahr lag die Quote erneut bei 27,2% und liegt stark unterhalb der oben genannten Quote der Gesamtgruppe von 42,4%. Die Quote der Abgänge liegt in diesem Jahr bei 35,9%, was eine leichte Verringerung im Vergleich zum Vorjahr (2021:37,0%) bedeutet, und liegt damit auch unterhalb der Abgangsquote der Gesamtgruppe von 42,1%.

3.2 Nachbetreuung gemäß §§ 125 f. StVollzG

Table 42 gibt Auskunft über die Zahl der Nachbetreuungen in den Jahren 1997 bis 2021, wobei unterschieden wird zwischen stationärer (Wieder-) Aufnahme auf freiwilliger Grundlage – geregelt in § 125 StVollzG bzw. den Landesstrafvollzugsgesetzen¹⁸ – und ambulanter nachgehender Betreuung, normiert in § 126 StVollzG und ebenfalls in den Landesgesetzen¹⁹. Außerdem wurde seit 2017 erfragt, wie viele der Nachbetreuungen nach § 126 StVollzG im Berichtsjahr neu aufgenommen wurden.

Für die stationäre Betreuung (§ 125 StVollzG) wurden in den Jahren zwischen 1999 und 2004 nur sehr wenige Personen aufgenommen und erst danach gewann diese Betreuungsart wieder zunehmend an Bedeutung. Seit 2008 sind die Aufnahmen im zweistelligen Bereich, wobei diese Zahlen immer wieder Schwankungen unterliegen – so verdoppelte sich die Zahl von 2009 auf 2010. Noch 2014 wurden mit 26 besonders viele Personen aufgenommen, 2015 verringerte sich die Zahl auf 15 und pendelt auf diesem Niveau. In diesem Berichtsjahr steigen die Zahlen minimal auf 12 Personen an, nachdem es im vorigen Jahr 10 gewesen waren.

Bei den nachgehenden Betreuungen sind wesentlich höhere Zahlen sowohl bei Männern als auch bei Frauen zu verzeichnen. Auch dieser Anteil stieg über die Jahre hinweg recht konstant an und verzeichnete vor allem in den letzten zehn Jahren noch einmal einen deutlichen Zuwachs. Dieses Berichtsjahr fällt allerdings entgegen diesem Trend aus: während 2016 noch 406 Personen nachbetreut wurden, sank die Zahl 2017 um mehr als ein Viertel auf 301 Personen, um sowohl

¹⁸ Etwa § 96 Buch 3 BW JVollzG; Art. 120 BayStVollzG; § 18 III HmbStVollzG.

¹⁹ Wobei die nachgehende Betreuung teilweise – wie in § 51 LVollzG (RP); § 44 SächsStVollzG – nicht mehr auf sozialtherapeutische Einrichtungen beschränkt ist, während das in anderen – wie § 12 VI HStVollzG; § 95 Buch 3 BW JVollzG; Art. 119 BayStVollzG – zwar immer noch der Fall ist, es dort aber nicht mehr wie in § 126 StVollzG heißt, dass die Zahl der Fachkräfte für sozialtherapeutischen Einrichtungen so zu bemessen sei, „dass auch eine nachgehende Betreuung der Gefangenen gewährleistet ist“.

im letzten Berichtsjahr auf 239, als auch in diesem Jahr auf 221 Personen zu sinken, wobei etwas mehr als ein Drittel davon im Berichtsjahr in der Nachbetreuung neu aufgenommen wurden. So stehen 92 neu aufgenommene Nachbetreuungen 418 Entlassungen gegenüber.

3.3 Vollzugsöffnende Maßnahmen

Nachdem bisher der Begriff der „Lockerungen“ nach StVollzG verwendet wurde, unter diesem allerdings nicht nur drei der vier im dortigen § 11 genannten Möglichkeiten – nämlich Ausführungen (§ 11 I Nr. 2) sowie Aus- und Freigänge (§§ 11 I Nr. 1, 2) –, sondern auch Regelurlaube (§ 13) und solche zur Vorbereitung der Entlassung (§§ 15 IV, 124) erfragt wurden, wird künftig der Begriff *vollzugsöffnende Maßnahmen* eingesetzt, da unter diesem in den meisten StVollzG der Länder die aufgeführten Möglichkeiten nun mehr oder weniger umfänglich erfasst werden²⁰.

Hinsichtlich dieser Maßnahmen wurde und wird jedoch *nicht* erhoben, wie viele welcher Art im Berichtsjahr tatsächlich durchgeführt wurden, sondern welchen höchsten „Status“ die Gefangenen zum Stichtag innehatten. Dafür wurden bis 2011 jene, die zu keinerlei vollzugsöffnenden Maßnahmen zugelassen waren, gemeinsam mit solchen erfasst, die ausschließlich Ausführungen erhalten konnten; seit 2012 erfolgt diesbezüglich eine getrennte Erhebung. 2015 wurde zudem erstmals gefragt, ob in der jeweiligen sozialtherapeutischen Einrichtung „die Durchführung von Lockerungen aus konzeptionellen, personellen, baulichen oder sonstigen Gründen generell ausgeschlossen“ ist, was in diesem Berichtsjahr drei Abteilungen bejahten, von denen alle für Männer zuständig sind.

Wie in *Tabelle 43* und *Tabelle 44* ausgewiesen, stieg schon in den ersten vier Erhebungsjahren der Anteil derjenigen, die zu keinen selbständigen vollzugsöffnenden

²⁰ Vollumfänglich etwa in § 13 HStVollzG; bei einer Trennung i. S. des StVollzG ist es etwa im BayStVollzG geblieben. Aufgrund entsprechender Anmerkungen in einigen Bögen sollte allerdings künftig darauf hingewiesen werden, dass nicht nur Maßnahmen – das heißt v. a. Ausführungen – erhoben werden, die der Eingliederung dienen, sondern auch solche zum Erhalt der Lebenstüchtigkeit.

Maßnahmen zugelassen waren, von etwa 48% (1997) auf 60% (2000). Es folgten fünf Jahre, in denen sich die Quote bei um 60% einzupendeln schien, denen sich aber 2006 ein sprunghafter Anstieg auf fast 75% und schließlich in kleineren Schritten ein solcher auf den Höchststand von knapp 81% im Jahr 2012 anschloss. Im Berichtsjahr erreicht dieser Anteil einen neuen Höchststand mit 82,3%. Für die nunmehr letzten zehn Jahre lässt sich feststellen, dass von dieser Quote die Gefangenen, die wenigstens ausgeführt werden können, nur einen geringen, allerdings zunehmenden Teil ausmachen: Von knapp 14,3% im Jahr 2012 ist deren Quote bis zum Berichtsjahr auf 23,7% gestiegen.

Der Anteil derjenigen mit Zulassung zu selbstständigen vollzugsöffnenden Maßnahmen hat sich dementsprechend seit Beginn der Stichtagserhebung von 52% auf 17,7% reduziert und ist damit im Vergleich zum Vorjahr (2021: 18,3%) wieder abgesunken. Dabei stellen Zulassungen zu Ausgängen oder Regelurlauben durchgehend die größte Gruppe. Deren Quote ist aber – bezogen auf alle Gefangenen – von 1997 mit gut 31% auf nun 13,5% deutlich gesunken. Noch drastischer fiel über die Jahre der Rückgang bei Zulassungen zu Freigängen bzw. Sonderurlauben aus, denn von diesen Anteilen, die mit gut 13% bzw. knapp 8% im ersten Erhebungsjahr schon gering waren, ist im Berichtsjahr mit 2,9% und 1,3% nur noch ein Bruchteil geblieben, obwohl diese Zahlen im Vergleich zum Vorjahr leicht angestiegen sind.

Tabelle 45 und *Tabelle 46* geben die Anzahlen und Quoten der vollzugsöffnenden Maßnahmen im JVZ an. Es zeigt sich, dass sich die Quoten im Vergleich zum Vorjahr auch hier recht stark geändert haben. Gefangene, die keine Zulassung aufweisen, stellen im Berichtsjahr 86,1%, einen neuen Höchstwert, und Gefangene, die zu Ausführungen zugelassen sind, stellen 3,6%, was zusammen genommen mit 89,7% weit über der Quote zu Beginn der Stichtagserhebung von 76,8% liegt. Dem gegenüber stehen 10,3% der Gefangenen im JVZ die zu selbstständigen vollzugsöffnenden Maßnahmen zugelassen sind. Diese teilen sich auf in 7,6% Ausgang und Regelurlaub, 1,7% Freigang und 1,0% Sonderurlaub. Insgesamt nahmen

die Quoten für Ausgang und Regelurlaub sowie Freigang ab, die Quoten für Sonderurlaub im Vergleich zum Vorjahr zu.

Es bleibt der vergleichende Blick auf die Gesamtgruppe und damit die Feststellung, dass die Quote der nicht zu selbstständigen vollzugsöffnenden Maßnahmen Zugelassenen für Gefangene in Abteilungen im JVZ praktisch immer (Ausnahme: 2006) um einige Prozent über derjenigen der Gesamtgruppe liegt. Zwar wurde diese Differenz über die Jahre kleiner, hatte sie bis 2005 doch noch im zweistelligen Bereich gelegen, während sie im Berichtsjahr 7,4% beträgt. Allerdings liegt bei Personen „ohne Zulassung zu selbstständigen vollzugsöffnenden Maßnahmen“ der Anteil jener, die in den letzten vier Jahren wenigstens zu Ausführungen zugelassen sind, für die Gesamtgruppe bei gut 14% bis 24%, während er für die Gefangenen aus Abteilungen im JVZ lediglich zwischen 8% bis 16% ausmacht. Dabei ist zu bedenken, dass diese jüngeren Gefangenen in der Gesamtgruppe ebenfalls enthalten sind, so dass die Werte ausschließlich für nach Allgemeinem Strafrecht Verurteilte etwas höher lägen. Ob sich diese Unterschiede allein mit dem dargestellten höheren Durchlauf in sozialtherapeutischen Abteilungen im JVZ und damit einem erhöhten Anteil von zum Stichtag erst kurze Zeit in der Einrichtung Befindlichen erklären lassen, muss an dieser Stelle allerdings dahinstehen.

Die Zulassung zu vollzugsöffnenden Maßnahmen wurde für weibliche Gefangene ab 2003 erfasst. Es zeigt sich, dass zu diesem Beginn noch etwa eine Gleichverteilung in den verschiedenen Bereichen zu beobachten war: 27% hatten keine Zulassung oder nur eine solche zu Ausführungen, 27% zu Ausgängen oder Regelurlauben, 21% zu Freigängen, 24% zu Sonderurlauben. Danach stieg der Anteil derjenigen ohne Zulassung zu selbstständigen vollzugsöffnenden Maßnahmen nach wechselhaften Jahren zwischen 2009 und 2011 sprunghaft von zunächst 40% auf 50%, dann auf knapp 70% an, ging in den beiden Folgejahren zwar wieder drastisch auf unter 55% zurück, um im Berichtsjahr auf 63,1% zu steigen (vgl. *Tabelle 47* und *Tabelle 48*). Für den Zeitraum 2013-2017 lässt sich jedoch zumindest eine anteilige Zunahme der weiblichen Gefangenen mit zugelassenen Ausführungen

feststellen. Dies traf 2012 nur auf lediglich knapp 21% zu. Im Berichtsjahr werden nun allerdings nur 20,0% der Frauen zu Ausführungen zugelassen. Betrachtet man die Zulassungen zu selbstständigen Maßnahmen, so zeigt sich, dass in diesem Jahr ebenfalls 36,9% der weiblichen Gefangenen zu Ausgang, Regelurlaub, Freigang oder Sonderurlaub zugelassen waren, was allerdings im Vergleich zum Vorjahr eine starke Zunahme von gut 9,2% bedeutet. Sehr viel höher als im Vorjahr liegt die Quote der Personen, die zu Ausgang und Regelurlaub zugelassen sind mit 32,3% (2021: 21,4%), während sich die Quote der Frauen, die zu Freigang zugelassen sind mit 4,6%, im Vergleich zum Vorjahr ebenfalls leicht erhöht hat. In diesem Jahr gibt es keine Frau mit Sonderurlaub.

4 Das Personal

4.1 Verfügbare und besetzte Personalstellen

Hinsichtlich der Frage, wie viele neue Personalstellen im Berichtsjahr geschaffen wurden, spielt es eine wesentliche Rolle, ob und gegebenenfalls wie viele sozialtherapeutische Einrichtungen im Berichtsjahr neu eröffnet wurden, da jede einer personellen „Grundausstattung“ bedarf. So waren 2013/2014 nicht nur insgesamt fünf Abteilungen hinzugekommen, sondern erstmals auch mehr neue Personalstellen²¹ als Haftplätze geschaffen worden. Im Berichtsjahr wurde die Abteilung für Gewaltstraftäter in Straubing eröffnet, gleichzeitig jedoch die Abteilung in Wittlich geschlossen. Insgesamt wurden somit 1,9 Personalstellen abgebaut (vgl. *Tabelle 49*) wobei gleichzeitig eine Zunahme von 16 Haftplätzen verzeichnet wurde (vgl. *Tabelle 4*). Berücksichtigt man alle sozialtherapeutischen Einrichtungen, waren 1480,6 Personalstellen verfügbar, von denen 1337,8 Personalstellen besetzt waren. Vergleicht man die Entwicklung von Personalstellen mit der der Haftplätze, zeigt sich, dass seit 1997 die Zahl der Haftplätze um das 2,6-Fache, die aller verfügbaren Personalstellen nur um das 2,2-Fache gestiegen ist (vgl. *Abbildung 15*).

Dabei verteilen sich die Berufsgruppen im Berichtsjahr in 3,7% Leitung, 27,9% Fachdienst (FD), 65,5% in Allgemeinen Vollzugsdienst (AVD) zusammen mit Werkdienst (WD) und in 3,0% Verwaltung. Dabei hat sich das zahlenmäßige Verhältnis der Berufsgruppen seit Erhebungsbeginn insofern geändert, als der Anteil der FD-Stellen von etwa 19% im ersten Erhebungsjahr kontinuierlich auf inzwischen gut 28% gestiegen ist; war mithin anfangs nur knapp jede fünfte Stelle eine solche für den FD, ist es nun mehr als jede vierte. Das ging vor allem zu Lasten des Anteils der Verwaltungsstellen, der in den ersten Jahren noch bei um 8% gelegen

²¹ Eine Personalstelle steht für eine Vollzeitstelle, welche sich aber aus mehreren gemeldeten Teilzeitstellen (auch aus verschiedenen Einrichtungen) „zusammensetzen“ kann.

hatte, 2015 erstmals unter 3% fiel und seither konstant um 3% liegt. Zwar mussten auch AVD/WD seit 1997 einen vergleichweisen Rückgang hinnehmen, welcher aber nur gut 4% betrug und nichts daran änderte, dass auf diese Gruppe durchweg zwei Drittel aller Planstellen entfielen und entfallen (2022: 65,5%; vgl. *Tabelle 49*). Der Anteil der Leitungsstellen liegt seit 2017 unverändert um 3,7%. In absoluten Zahlen bedeutet das, dass 2022 54,2 Leitungsstellen verfügbar waren, was etwas weniger Teil-Leitungsstellen im Vergleich zum Vorjahr bedeutet (2021: 56,1). Zwei Einrichtungen gaben an, dass sie über keine eigene Leitung verfügten, auch nicht in Teilzeit und in 11 weiteren handelte es sich dabei um weniger als eine 50%-Stelle.



Abbildung 15: Verfügbare Haftplätze sowie verfügbare Personalstellen, 1997–2022

Auch wenn der *Anteil* der Fachdienststellen an allen Stellen gleich blieb, so zeigte sich in diesem Jahr eine minimale Abnahme der *absoluten* Stellenanzahl mit 413,1 verfügbaren Fachdienststellen, was 0,9 Stellen weniger als im Jahr 2021 beinhaltet. Somit sind die Fachdienst-Planstellen seit 1997 um mehr als das Dreifache gestiegen und wurden damit stärker erweitert als die Zahl der verfügbaren Haftplätze, die seither um das 2,6-fache gestiegen sind (vgl. *Abbildung 15*).

Aus dieser Entwicklung lässt sich auch schnell ablesen, dass die Anzahl von Haftplätzen, die auf jede Fachdienststelle kommt, über die Jahre eine günstige Entwicklung genommen hat. Während zu Beginn der Erhebungen noch knapp 7 Haftplätze auf eine Fachdienststelle kamen, so sind es heute lediglich 5,7 und unterschreitet damit seit drei Jahren die 1:6 Grenze (Fachdienst: Haftplätze), die vom *Arbeitskreis Sozialtherapeutische Anstalten im Justizvollzug* (vgl. *Abbildung 16*) empfohlen wird.

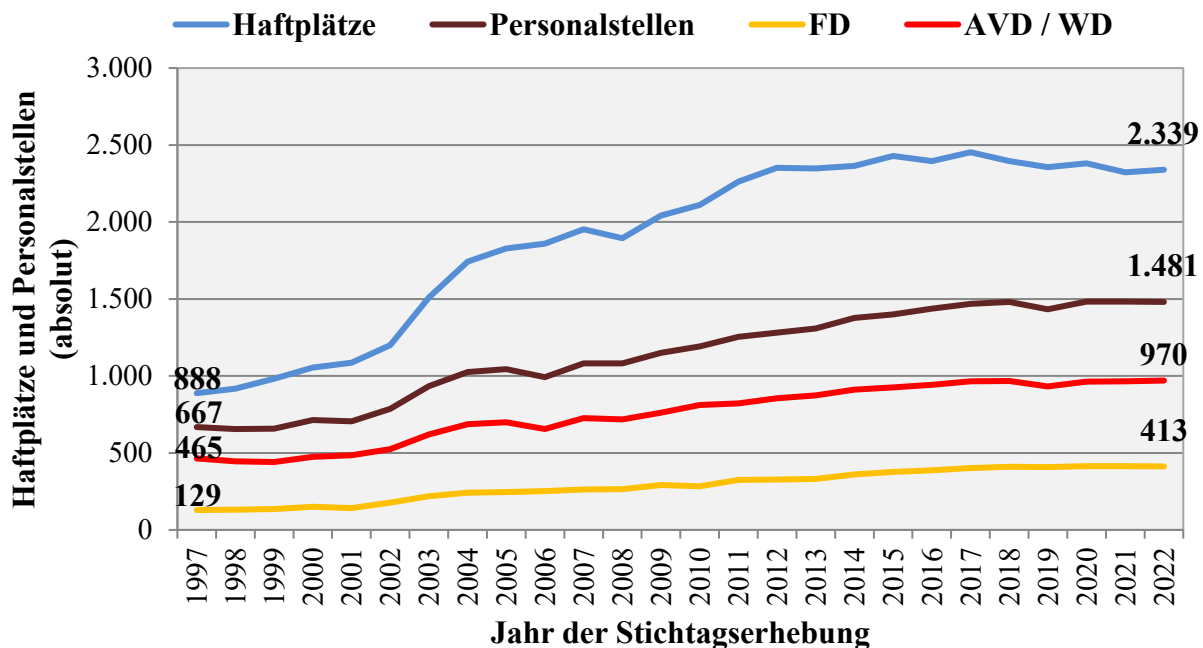

Abbildung 16: Relation zwischen verfügbaren Personalstellen und Haftplätzen, 1997–2022

Dabei sind, wie *Tabelle 50* zeigt, nur 4,3%, also 17,7 der 413,1 FD-Planstellen Fachkräften mit einem anderen als einem psychologischen oder (sozial-) pädagogischen Abschluss vorbehalten. Demgegenüber waren 48,4% der FD-Stellen für Psycholog*innen und 46,5% der FD-Stellen für Sozialarbeiter*innen vorgesehen. Die Anteile verfügbarer Stellen für Psycholog*innen und der für (Sozial-) Pädagog*innen sind in den meisten Jahren sehr ähnlich und wiesen maximal 4,4% (2002) Differenz auf und im Berichtsjahr 1,9% zugunsten psychologischer Fachdienste. In absoluten Zahlen stehen sich damit 199,9 Planstellen für Fachkräfte mit

psychologischer und 192,3 für solche mit (sozial-) pädagogischer Ausbildung gegenüber, wobei hier im Vergleich zum Vorjahr die Stellen im Psychologischen und (Sozial-) Pädagogischen Fachdienst reduziert wurden.

Der schon in *Kapitel 1.3* zitierte *Arbeitskreis Sozialtherapeutische Anstalten im Justizvollzug* hält es u. a. für erforderlich, dass in sozialtherapeutischen Abteilungen, in denen allgemeine Sicherheits- und Verwaltungsaufgaben von der Gesamtanstalt erfüllt werden, für jeweils drei Gefangene mindestens eine AVD-Stelle²² und für zehn Gefangene zwei FD-Stellen vorgesehen sind. Letztere sollen in der Regel je einer Fachkraft mit sozialpädagogischem sowie einer mit psychologischem Abschluss vorbehalten sein.

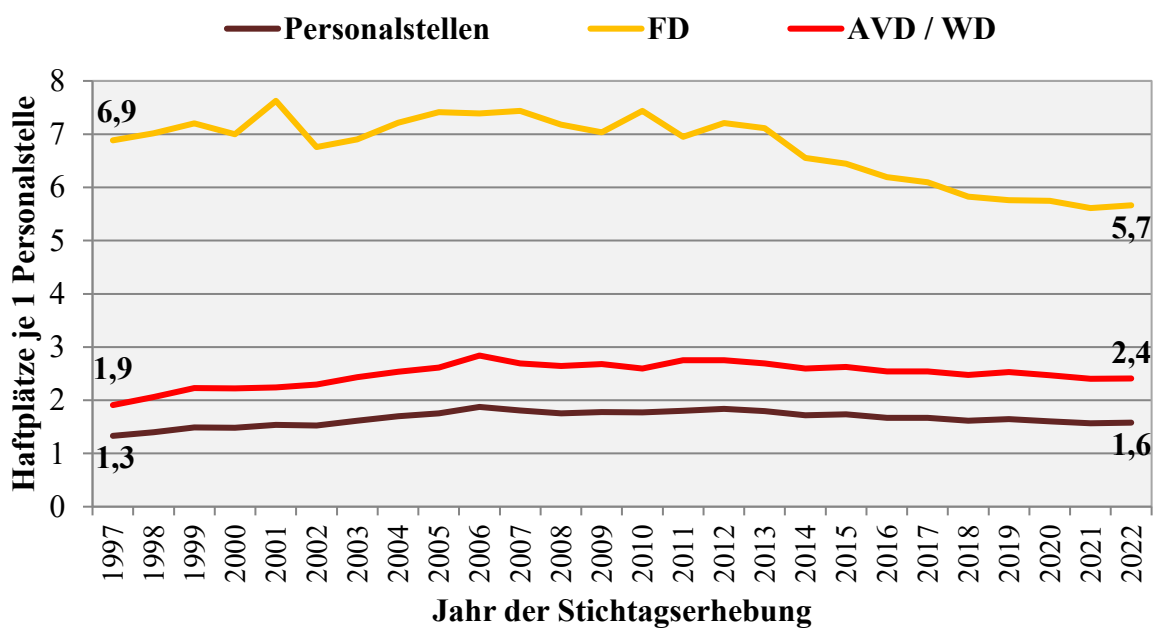
Die erste Anforderung – also eine AVD-Stelle auf höchstens drei Gefangene – wird seit 2011 von über 60% der Einrichtungen, im Berichtsjahr von 45 Einrichtungen (65,2%) erfüllt und erhöht sich damit im Vergleich zum Vorjahr um eine Einrichtung.

Rein rechnerisch sieht es auch bei den FD-Planstellen nicht schlecht aus, kommen 2021 – wie ausgeführt – auf eine FD-Planstelle doch lediglich 5,7 Haftplätze. Prüft man den Schlüssel hingegen bezogen auf die einzelnen Einrichtungen, so stellt man Folgendes fest:

- Wenn man von der Art der fachlichen Qualifikation zunächst absieht, sind es 30 der 69 sozialtherapeutischen Einrichtungen, bei welchen auf jeweils zehn Haftplätze zwei Planstellen für Fachkräfte kommen. Dies sind 3 Einrichtungen mehr als im letzten Jahr.
- In 21 Einrichtungen kamen auf 10 oder weniger Haftplätze sowohl eine psychologische als auch eine (sozial-pädagogische) Fachkraft, was dem Wert von letztem Jahr entspricht.

²² In sozialtherapeutischen Anstalten – hier also sechs der 71 (vgl. *Tabelle 1*) – solle grundsätzlich, so der *Arbeitskreis*, eine AVD-Stelle auf zwei Gefangene kommen.

- In 28 Einrichtungen war für zehn oder weniger Haftplätze eine psychologische Fachkraft vorgesehen und in 34 Einrichtungen war für zehn oder weniger Haftplätze eine (sozial-) pädagogische Fachkraft theoretisch verfügbar, was diese Quote im Vergleich zu letztem Jahr zu Gunsten der Ausstattung durch den psychologischen Dienst verbessert.
- Drei Einrichtungen hatten keine verfügbare Stelle für einen (sozial-) pädagogischen Fachdienst, in einer Einrichtung war kein psychologischer Fachdienst vorgesehen.

Wie viele der verfügbaren Stellen tatsächlich besetzt waren, ergibt sich aus *Tabelle 51*. Die Gesamtquote liegt im Berichtsjahr bei 90,4% und setzt damit die geringe Quote des letzten Jahres fort (2021: 92,2%). Der Anteil besetzter Leitungsstellen stieg in diesem Jahr stark von 80,6% auf 94,6% an und beendet den sinkenden Trend der letzten Jahre. Die Belegungsquote im Fachdienst lag bei 87,5% was eine leichte Abnahme im Vergleich zum Vorjahr bedeutet und einen neuen Tiefstwert seit Beginn der Erhebung darstellt. Vom psychologischen Fachdienst waren 87,0% der Stellen besetzt, wobei davon 34,1% mit approbierten Psycholog*innen besetzt wurden. Im (sozial-) pädagogischen Fachdienst waren 83,5% der Stellen besetzt, wovon 31,5% der Personen mindestens eine Zusatzqualifikation besaßen. Besonders besetzt waren Stellen aus AVD und Werkdienst mit 91,0%, wobei die Quote um 2,2% im Vergleich zum Vorjahr abnahm. Die Verwaltungsstellen waren in diesem Jahr zu 96,8% besetzt, was im Vergleich zum letzten Jahr mit 99,4% eine

Abnahme von 2,6% darstellt.



Abbildung 17 gibt – neben Tabelle 52 – den Anteil der durch Frauen besetzten Stellen an allen verfügbaren Stellen wieder. Während das 1997 nur gut jede vierte Stelle (25,7%) betraf, war es im Berichtsjahr gut jede dritte (33,5%). Dabei ist zwar seit 1997 in allen Berufsgruppen eine kontinuierliche Zunahme des Frauenanteils zu verzeichnen, so auch in diesem Jahr, welche sich aber sehr unterschiedlich gestaltet: In der Verwaltung hatte dieser Wert schon zu Anfang bei etwa 56% gelegen und bewegt sich nun seit etlichen Jahren – 2022 mit 67,8% – um mehr als zwei Drittel. Demgegenüber lag die tatsächliche Frauenquote sowohl bei Leitungsstellen als auch bei solchen des AVD/WD im Jahr 1997 nur bei etwa 17%. Während letztere nie über 22,5% hinaus kam und im Berichtsjahr 19,7% beträgt, konnte man 2013 bei den Leitungspositionen angesichts eines Frauenanteils von 49,5% schon von einer hälftigen Besetzung sprechen. Dieser Wert erreichte 2018 ein Rekordhoch von 60,5% und sank im Vergleich zum Vorjahr (54,5%) in diesem Jahr wieder auf 52,6%. Eine über die Jahre steigende Tendenz ist bei FD-Stellen feststellbar, von denen 1997 knapp 44% mit Frauen besetzt waren, ab 2007 konstant

für über 50% galt und 2015 erstmals auf über 60% zutrifft. Dieser Wert wird im Berichtsjahr mit 59,7% fast erreicht.

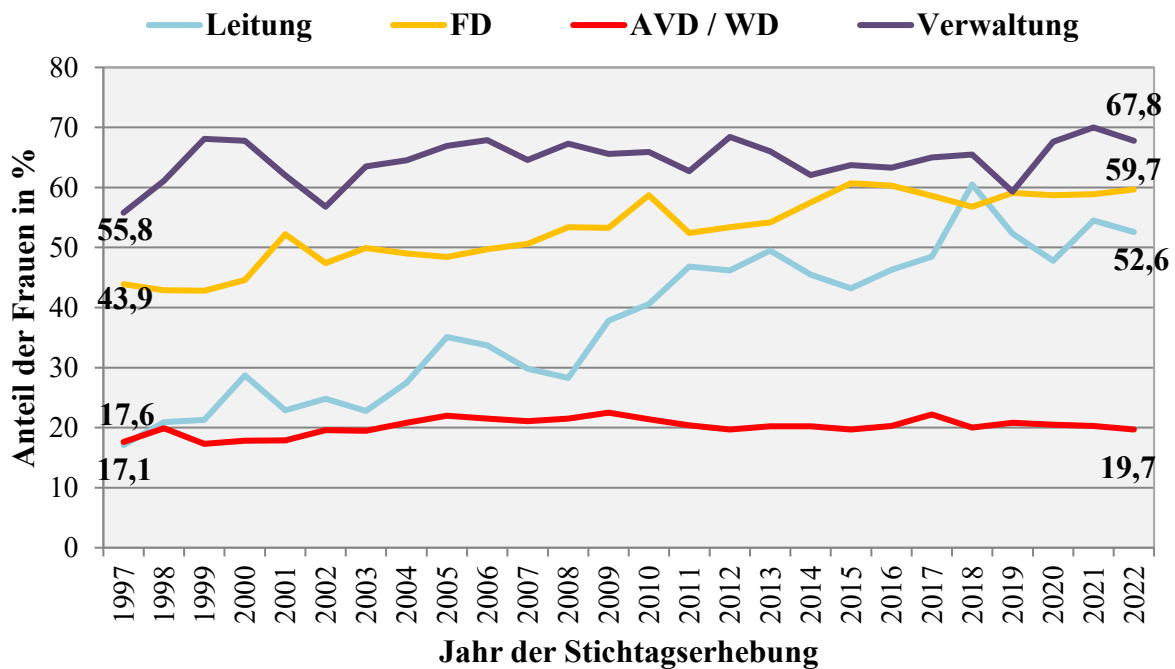

Abbildung 17: Anteil der von Frauen besetzten Stellen, 1997–2022

Seit drei Berichtsjahren wurde zusätzlich erfasst, ob die Inhaber besetzter Stellen ggf. längerfristig abwesend sind²³ (ohne Vertretung), um die reale personelle Ausstattung zum Stichtag zu erfragen. Die Ergebnisse können in *Abbildung 18* abgelesen werden. Insgesamt waren in diesem Jahr 3,5% der Inhaber von allen 1337,8 besetzten Stellen längerfristig abwesend. Dies verteilte sich auf 4,1% bei den Fachdiensten, 0,7% bei der Leitung, 3,4% des AVD/WD und 3,0% in der Verwaltung. *Abbildung 18* zeigt an, wie viele Einrichtungen wie stark dabei betroffen sind.

²³ Längerfristig abwesend war definiert als: durch Elternzeit, Erkrankung oder anders bedingte Abwesenheit der Stelleninhaberin/ des Stelleninhabers, die mindestens 3 Monate anhält und für die keine Vertretung eingesetzt ist.

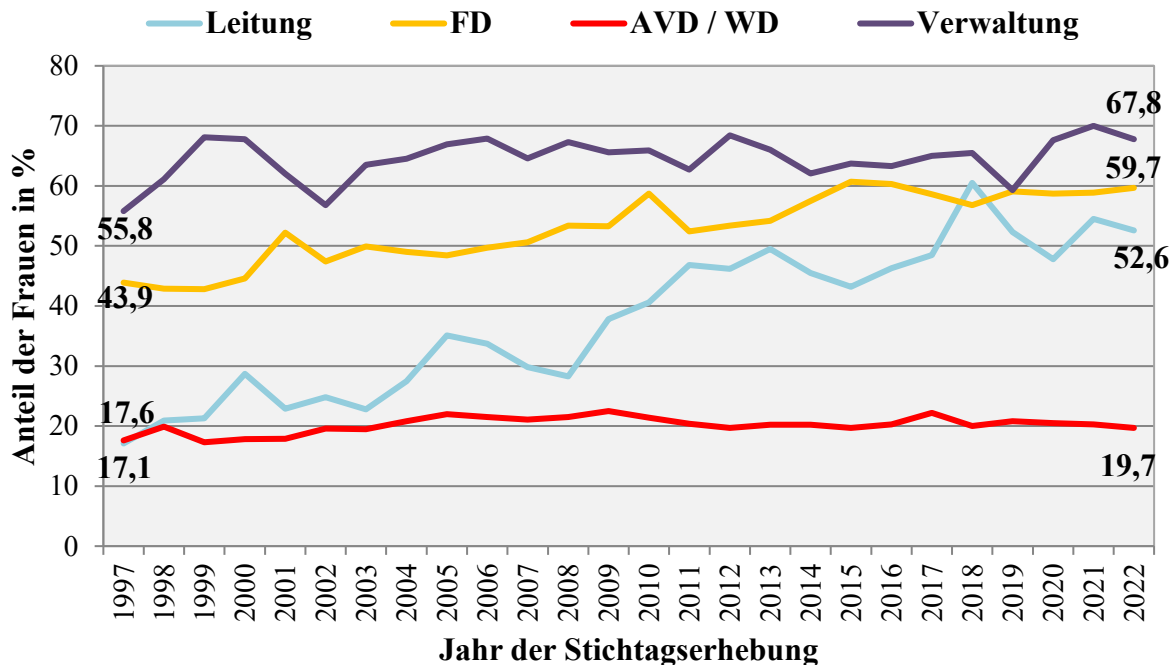

Abbildung 18: Längerfristig abwesendes Personal in allen Einrichtungen, 2022

4.2 Supervision

Nachdem ab 1998 erhoben wurde, wie hoch der Anteil sozialtherapeutischer Einrichtungen ist, in denen im Jahr vor dem jeweiligen Stichtag Einzel- und/oder Teamsupervisionen stattgefunden haben, wurde diese Fragestellung 2009 auf Gruppensupervisionen erweitert²⁴. Insgesamt wurde in 64 der 69 Einrichtungen irgendeine Supervision angeboten. *Tabelle 52 bis Tabelle 54* sowie der *Abbildung 19* lassen sich weitere folgende Entwicklungen entnehmen:

- Nachdem der Anteil von Einrichtungen mit *Einzel-supervisionen* zwischen 1999 und 2002 kontinuierlich von fast 44% auf 29% zurückgegangen war, folgte ein deutlicher Anstieg auf knapp 49% im Jahr 2006. Seitdem nahm der Wert jedoch beständig ab und lag mit 26,1% im Berichtsjahr auf einem niedrigen Niveau (vgl. *Tabelle 52*).
- Der Anteil sozialtherapeutischer Einrichtungen mit *Teamsupervision* hatte schon 1998 bei 60% gelegen, sich danach zweimal – 2002 und 2008 – auf über 90% gesteigert, um im jeweiligen Folgejahr auf etwas über 70% zurückzugehen. Seit 2010 bewegt er sich zwischen knapp 80% und 90% und erholt sich im Berichtsjahr mit 66,7% nach dem Tiefststand des letzten Jahres (vgl. *Tabelle 53*). Dies ist vor allem der Aufhebung bzw. Lockerung der Kontaktbeschränkungen aufgrund der andauernden COVID-19 Pandemie verschuldet.
- Der für 2009 gemeldete Rückgang von Einrichtungen mit Teamsupervision wird auf die hinzugekommene Erhebung der *Gruppensupervision* zurückzuführen sein. Diese Form der Supervision wurde in den letzten 13 Erhebungsjahren, mit Ausnahme von 2015 und 2016, von mehr als der Hälfte der Einrichtungen

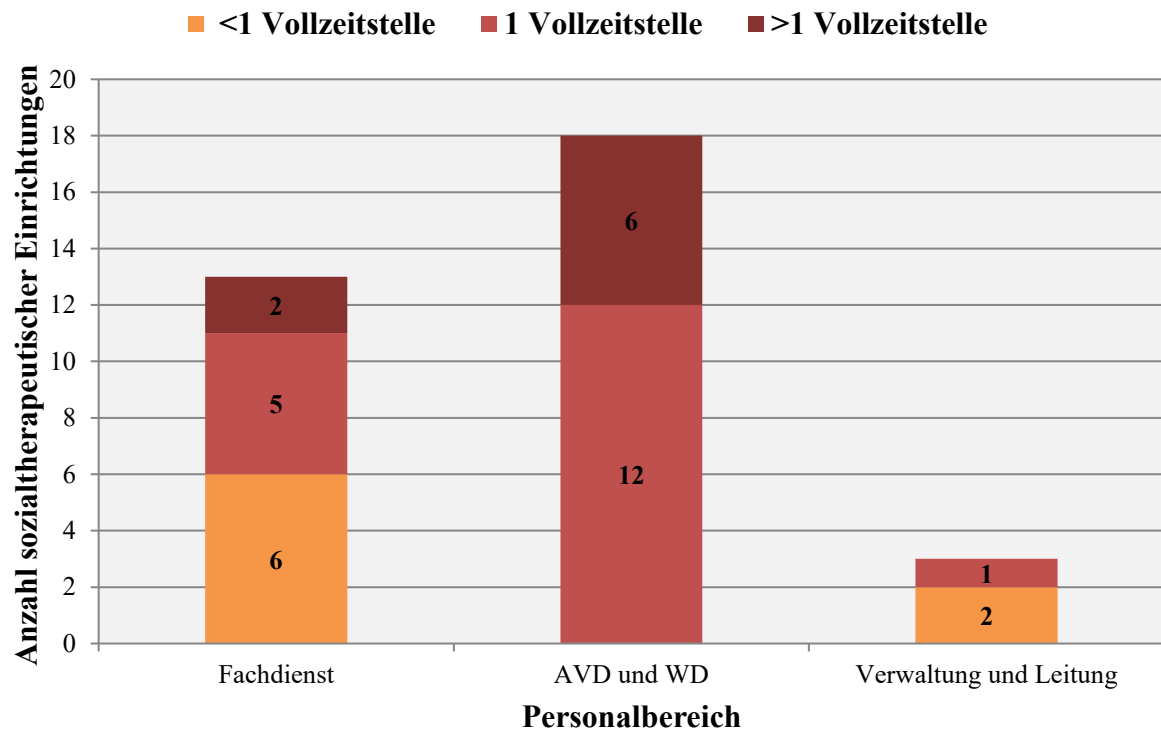
²⁴ Dazu heißt es im Erhebungsbogen: *Teamsupervision*: Alle Mitglieder des Behandlungsteams nehmen teil (im Fokus steht die Zusammenarbeit des Teams und die Interaktionen mit und zwischen den Strafgefangenen/Sicherungsverwahrten). *Gruppensupervision*: Nur ein Teil der Mitglieder des Behandlungsteams nimmt teil (im Fokus stehen meist Behandlungsfälle). Eine *Einzel-supervision* (ein/e Supervisor/in und ein/e Supervisand/in) wird nur erfasst, wenn sie nicht vollständig in der Freizeit und auf Kosten des/der Supervisand/in stattfindet.

gemeldet, mit Spitzenwerten von etwa 64% in den Jahren 2019 und 2020. Im Berichtsjahr steigt dieser Wert auf 62,3% ab (vgl. Tabelle 54).



Abbildung 19: Anteil der Einrichtungen mit Supervision, 1998–2022

In 18 Einrichtungen wurden Einzelsupervisionen angeboten, in 46 Einrichtungen wurde Teamsupervision (Intervision) angeboten und in 43 Einrichtungen wurde Gruppensupervision angeboten. Während 31 Einrichtungen nur eine Form der Supervision umsetzten, waren in 23 Einrichtungen zwei und in 10 Einrichtungen alle drei Formen der Supervision angesetzt.

Wenn nur eine Form der Supervision umgesetzt wurde, war dies zumeist Teamsupervision (15 Einrichtungen) gefolgt von Gruppensupervision (14 Einrichtungen), während es ein einziges Mal Einzelsupervision gab. Die Kombination von Team- und Gruppensupervision war die beliebteste, wenn zwei Formen in einer Einrichtung realisiert wurden (16 Einrichtungen), gefolgt von der Kombination aus Team- und Einzelsupervision (5 Einrichtungen), sowie der Einzel- und Gruppensupervision (2 Einrichtungen).

Bei Betrachtung der Finanzierung der Supervision (Mehrfachnennung war möglich) ergibt sich, dass 12 der Einrichtungen die *Teamsupervision* mit eigenen Haushaltsmitteln finanzierten, 33 Einrichtungen dies aus sonstigen Haushaltsmitteln taten und zwei Einrichtungen die Supervision aus sonstigen Mitteln finanzierten. Die *Gruppensupervision* wurde von 11 Einrichtungen aus eigenen Haushaltsmitteln, von 32 aus sonstigen Haushaltsmitteln und von zwei Einrichtungen durch sonstige Mittel finanziert. Die *Einzelsupervision* wurde von sechs Einrichtungen aus eigenen Haushaltsmitteln, von acht Einrichtungen aus sonstigen Haushaltsmitteln, in vier Einrichtungen privat und in einer Einrichtung aus sonstigen Mitteln gezahlt.

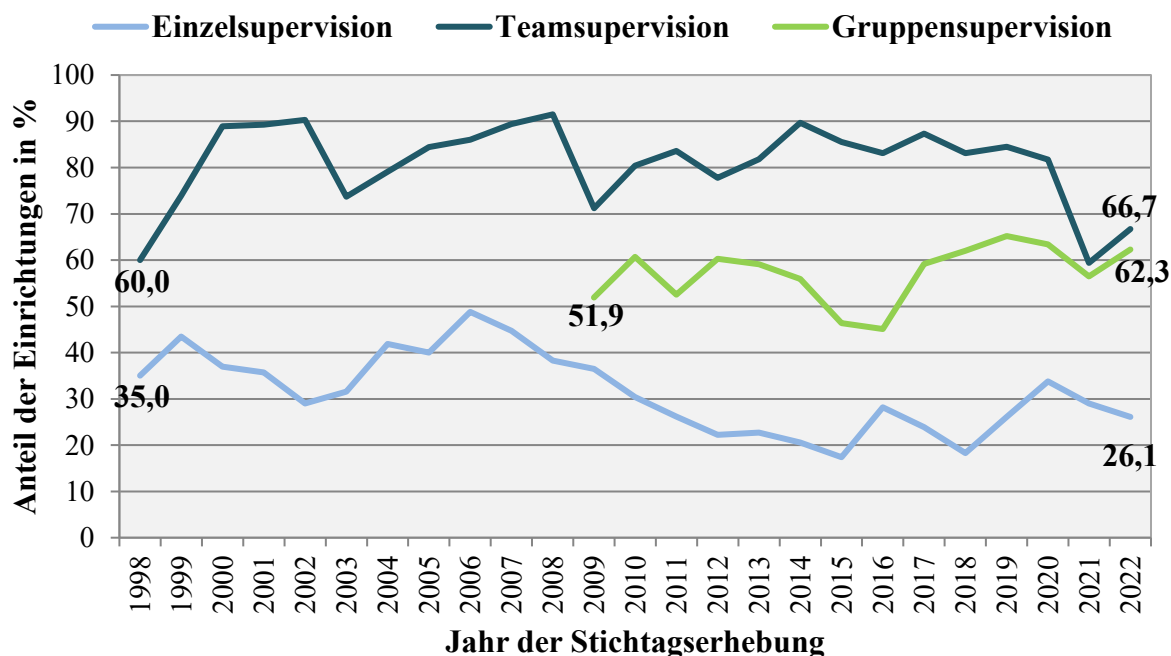
5 Anhang

5.1 Abbildungsverzeichnis

Abbildung 1: Anzahl sozialtherapeutischer Einrichtungen, 1969–2022.....	9
Abbildung 2: Haftplätze und Belegung, 1997–2022.....	12
Abbildung 3: Häufigkeiten von sozialtherapeutischen Einrichtungen je nach Anzahl der Wohngruppen 2022.....	16
Abbildung 4: Anteil Art der Raumnutzung an Gemeinschaftsräumen, 2022.....	20
Abbildung 5: Altersstruktur aller Gefangenen 2021 vs. 2022.....	22
Abbildung 6: Altersstruktur aller Gefangenen, 1997–2022.....	23
Abbildung 7: Altersstruktur in sozialtherapeutischen Einrichtungen für alle Gefangenen im Jahr 2022.....	26
Abbildung 8: Die Altersstruktur von deutschen vs. nicht-deutschen Gefangenen 2022.....	27
Abbildung 9: Gefangene gesamt: Dauer der in der Bezugssache verhängten Freiheits- oder Jugendstrafe, 2021 vs. 2022.....	29
Abbildung 10: Gefangene im JVZ: Dauer der in der Bezugssache verhängten Jugendstrafe, 2021 vs. 2022.....	30
Abbildung 11: Weibliche Gefangene: Dauer der in der Bezugssache verhängten Freiheits- oder Jugendstrafe 2021 vs. 2022.....	31
Abbildung 12: Gefangene gesamt: Schwerste Straftat in der Bezugssache nach Deliktgruppen, 1997–2022.....	36
Abbildung 13: Gefangene mit Sexualdelikten vs. Gefangene mit Eigentums- und Vermögensdelikten, 1997–2022.....	37
Abbildung 14: Gefangene mit Schwerpunkt „Sexualdelikte“: einzelne Delikte 1997–2022.....	39
Abbildung 15: Verfügbare Haftplätze sowie verfügbare Personalstellen, 1997–2022.....	53
Abbildung 16: Relation zwischen verfügbaren Personalstellen und Haftplätzen, 1997–2022.....	54
Abbildung 17: Anteil der von Frauen besetzten Stellen, 1997–2022.....	58
Abbildung 18: Längerfristig abwesendes Personal in allen Einrichtungen, 2022.....	59
Abbildung 19: Anteil der Einrichtungen mit Supervision, 1998–2022.....	61

5.2 Tabellenverzeichnis

Tabelle 1: Liste Sozialtherapeutischer Einrichtungen im Justizvollzug.....	68
Tabelle 2: Haftplätze und Belegung, getrennt nach Geschlecht sowie nach deutscher und nichtdeutscher Staatsangehörigkeit, zum 31.03.2022.....	70
Tabelle 3: Haftplätze und Belegung, getrennt nach geschlossenem (GVZ) und offenem Vollzug (OVZ), zum 31.03.2022	72
Tabelle 4: Sozialtherapeutische Einrichtungen gesamt: Haftplätze und Belegung, 1997–2022	74
Tabelle 5: Sozialtherapeutische Abt. im JVZ: Haftplätze und Belegung, 1997–2022	75
Tabelle 6: Sozialtherapeutische Abt. für Frauen: Haftplätze und Belegung, 1997–2022	76
Tabelle 7: Offener Vollzug: Anteile an Haftplätzen und Belegung, getrennt nach Geschlecht, in %, 1997–2022	77
Tabelle 8: Größe der Wohngruppen, 2011–2022.....	78
Tabelle 9: Unterbringung in den Wohngruppen, 2011–2022.....	78
Tabelle 10: Gemeinschaftsräume der Wohngruppen, 2011–2022	79
Tabelle 11: Gefangene gesamt: Altersgruppen, 1997–2022.....	80
Tabelle 12: Gefangene gesamt: Altersgruppen in %, 1997–2022	81
Tabelle 13: Deutsche und nicht-deutsche Gefangene: Altersgruppen, 2011–2022	82
Tabelle 14: Gefangene im JVZ: Altersgruppen, 1997–2022	83
Tabelle 15: Weibliche Gefangene: Altersgruppen, 2003–2022.....	84
Tabelle 16: Gefangene gesamt: Dauer der in der Bezugssache verhängten Freiheits- oder Jugendstrafe, 1997–2022	85
Tabelle 17: Gefangene gesamt: Dauer der in der Bezugssache verhängten Freiheits- oder Jugendstrafe in %, 1997–2022.....	86
Tabelle 18: Gefangene im JVZ: Dauer der in der Bezugssache verhängten Jugendstrafe, 1997–2022	87
Tabelle 19: Weibliche Gefangene: Dauer der in der Bezugssache verhängten Freiheits- oder Jugendstrafe, 2003–2022	88
Tabelle 20: Gefangene mit zudem angeordneter/vorbehaltener Maßregel (MR) nach §§ 63, 64, 66, 66a StGB: Dauer der in der Bezugssache verhängten Freiheits- oder Jugendstrafe, 1997–2022	89
Tabelle 21: Gefangene mit zudem angeordneter/vorbehaltener MR nach §§ 63, 64, 66, 66a StGB: Dauer der in der Bezugssache verhängten Freiheits- oder Jugendstrafe nach Art der MR, 2011–2022	90

Tabelle 22: Gefangene gesamt: Anzahl der Vorstrafen, 1998–2022.....	91
Tabelle 23: Gefangene gesamt: Anzahl der Vorstrafen in %, 1998–2022.....	92
Tabelle 24: Gefangene im JVZ: Anzahl der Vorstrafen, 1998–2022.....	92
Tabelle 25: Weibliche Gefangene: Anzahl der Vorstrafen, 2003–2022.....	93
Tabelle 26: Schwerster angewandter Straftatbestand in der Bezugssache, getrennt nach Geschlecht, zum 31.03.2022.....	94
Tabelle 27: Gefangene gesamt: schwerste Straftat (Deliktschwerpunkt) in der Bezugssache, 1997–2022.....	95
Tabelle 28: Gefangene mit Schwerpunkt „Sexualdelikte“: Verteilung der Delikte, 1997–2022.....	96
Tabelle 29: Gefangene mit Schwerpunkt „sonstiger sexueller Missbrauch“ bzw. „sonstige Sexualdelikte“: Verteilung der Delikte, 1997–2022.....	97
Tabelle 30: Gefangene mit Schwerpunkt „Eigentums-/Vermögensdelikte“: Verteilung der Delikte, 1997–2022.....	98
Tabelle 31: Gefangene mit Schwerpunkt „sonstige Delikte“: Anteil der Straftaten gegen die körperliche Unversehrtheit in %, 1997–2022.....	99
Tabelle 32: Gefangene in sozialtherapeutischen Abt. im JVZ: schwerste Straftat (Deliktschwerpunkt) in der Bezugssache, 1997–2022.....	100
Tabelle 33: Gefangene in sozialtherapeutischen Abt. im JVZ mit Schwerpunkt „sonstige Delikte“: Verteilung der Delikte, 1997–2022.....	101
Tabelle 34: Weibliche Gefangene: schwerste Straftat (Deliktschwerpunkt) in der Bezugssache, 1997–2022.....	103
Tabelle 35: Weibliche Gefangene mit Schwerpunkt „sonstige Delikte“: Verteilung der Delikte, 1997–2022.....	104
Tabelle 36: Gefangene mit Schwerpunkt „Sexualdelikt“: Anteil an Gesamtbelegung, getrennt nach Einrichtungen, 1997 – 2021.....	105
Tabelle 37: Gefangene gesamt: Aufnahmen und Abgänge, 1997–2022.....	108
Tabelle 38: Gefangene gesamt: Abgänge, 1997–2022.....	109
Tabelle 39: Gefangene gesamt: Aufnahmen und Abgänge, 01.04.2021–31.03.2022.....	110
Tabelle 40: Gefangene in sozialtherapeutischen Abt. im JVZ: Aufnahmen und Abgänge, 2000–2022.....	112
Tabelle 41: Weibliche Gefangene: Aufnahmen und Abgänge, 2003–2022.....	113
Tabelle 42: Nachbetreuung gem. §§ 125 f. StVollzG, nach Geschlecht, 1997–2022.....	114
Tabelle 43: Gefangene gesamt: Zulassung zu vollzugsöffnenden Maßnahmen, 1997–2022.....	115

Tabelle 44: Gefangene gesamt: Zulassung zu vollzugsöffnenden Maßnahmen in %, 1997–2022	116
Tabelle 45: Gefangene im JVZ: Zulassung zu vollzugsöffnenden Maßnahmen, 2002–2022	117
Tabelle 46: Gefangene im JVZ: Zulassung zu vollzugsöffnenden Maßnahmen in %, 2002–2022	118
Tabelle 47: Weibliche Gefangene: Zulassung zu vollzugsöffnenden Maßnahmen, 2003–2022	119
Tabelle 48: Weibliche Gefangene: Zulassung zu vollzugsöffnenden Maßnahmen in %, 2003–2022	120
Tabelle 49: Verfügbare Personalstellen gesamt, 1997–2022.....	121
Tabelle 50: Verfügbare Personalstellen für Fachdienste, 1997–2022	122
Tabelle 51: Verfügbare und besetzte Personalstellen, 1997–2022.....	123
Tabelle 52: Einzelsupervision, 1998–2022.....	124
Tabelle 53: Teamsupervision, 1998–2022.....	125
Tabelle 54: Gruppensupervision, 2009–2022.....	126

5.3 Verwendete Symbole und Abkürzungen

♀	Frauen
♂	Männer
Σ	Summe
<	kleiner
>	größer
Abt.	Abteilung/en
AVD	Allgemeiner Vollzugsdienst
BL	Bundesland
BS	Brandstiftung
BtM	Betäubungsmitteldelikt
BtMG	Betäubungsmittelgesetz
BVerfG	Bundesverfassungsgericht
DS	Diebstahl
dt.	deutsche
FD	Fachdienst
FHB	Freiheitsberaubung
G	Gewaltstraftäter
Gef.	Gefangene/r
GVZ	Geschlossener Vollzug
JGG	Jugendgerichtsgesetz
JSA	Jugendstrafanstalt
JVA	Justizvollzugsanstalt
JVZ	Jugendstrafvollzug
KV	Körperverletzung
LL	lebenslange Freiheitsstrafe
MR	Maßregel
n. B.	nach Bedarf
OVZ	Offener Vollzug
S	Sexualstraftäter
StGB	Strafgesetzbuch
StVollzG	Strafvollzugsgesetz
SV	Sicherungsverwahrung
Tab.	Tabelle
vs.	versus (gegen[über])
VZ	Vollzug
WD	Werkdienst
WG	Wohngruppe

5.4 Tabellen

Tabelle 1: Liste Sozialtherapeutischer Einrichtungen im Justizvollzug

Einrichtung (nach BL geordnet)	Jahr der Er- öffnung	BL	Art der Einrichtung	Klientel
Adelsheim	1997	BW	Abteilung	nach JGG Verurteilte
Asperg	1969	BW	selbständige Anstalt	Männer
Offenburg	2009	BW	Abteilung	Männer
Rottweil	1982 ²⁵	BW	Außenstelle	nach JGG Verurteilte
Aichach	2009	BY	Abteilung	Frauen
Amberg	2001	BY	Abteilung	Männer
Bayreuth (S)	2001	BY	Abteilung	Männer
Bayreuth (G)	2012	BY	Abteilung	Männer
Bernau	2013	BY	Abteilung	Männer
Ebrach	2009	BY	Abteilung	nach JGG Verurteilte
Erlangen	1972	BY	selbständige Anstalt	Männer
Kaisheim (G)	2009	BY	Abteilung	Männer
Kaisheim (S)	2003	BY	Abteilung	Männer
Landsberg	2004	BY	Abteilung	Männer
Laufen-Lebenau	2015	BY	Abteilung	nach JGG Verurteilte
München (G)	2011	BY	Abteilung	Männer
München (S)	1972	BY	Abteilung	Männer
Neuburg-Herrenwörth (G)	2009	BY	Abteilung	nach JGG Verurteilte
Neuburg-Herrenwörth (S)	2007	BY	Abteilung	nach JGG Verurteilte
Straubing (G)	2021	BY	Abteilung	Männer
Straubing (S)	2004	BY	Abteilung	Männer
Würzburg	1997	BY	Abteilung	Männer
Berlin-Neukölln	1988	BE	Abteilung	Frauen
Berlin-Tegel	1970	BE	Teilanstalt	Männer
Berlin (JSA)	2008	BE	Abteilung	nach JGG Verurteilte
Brandenburg	1999	BB	Abteilung	Männer
Wriezen	2007	BB	Abteilung	nach JGG Verurteilte
Bremen	2015	HB	Abteilung	Männer
Hamburg	2000	HH	selbständige Anstalt	Männer
Hamburg Hahnöfersand	1999	HH	Abteilung	nach JGG Verurteilte
Frankfurt am Main	2013	HE	Abteilung	Frauen
Kassel	1981	HE	selbständige Anstalt	Männer
Rockenberg	2010	HE	Abteilung	nach JGG Verurteilte
Waldeck	2004	MV	Abteilung	Männer
Neustrelitz	2008	MV	Abteilung	nach JGG Verurteilte
Celle	2011	NI	Abteilung	Männer
Hamel	2013 ²⁶	NI	Abteilung	nach JGG Verurteilte
Hannover	1994	NI	Abteilung	Männer
Lingen	1994	NI	Abteilung	Männer

²⁵ In Nachfolge der 1982 in Crailsheim eröffneten sozialtherapeutischen Außenstelle

²⁶ Jahr der Zusammenlegung der 1980 bzw. 2000 in Hameln eröffneten Abteilungen „Rudolf-Sieverts-Haus“ und „Sozialtherapie II“.

Meppen	2003	NI	Abteilung	Männer
Rosdorf	2012 ²⁷	NI	Abteilung	Männer
Uelzen	2003	NI	Abteilung	Männer
Vechta (Frauen)	2007	NI	Abteilung	Frauen
Vechta	2003	NI	Abteilung	Männer
Wolfenbüttel	2010	NI	Abteilung	Männer
Aachen	1996	NW	Abteilung	Männer
Bochum	2004	NW	Abteilung	Männer
Detmold	2003	NW	Abteilung	Männer
Euskirchen	1996	NW	Abteilung	Männer
NRW ²⁸	2020 ²⁹	NW	selbständige Anstalt	Männer
Herford	2008	NW	Abteilung	nach JGG Verurteilte
Remscheid	2020	NW	Abteilung	Männer
Schwerte	2003	NW	Abteilung	Männer
Siegburg	2013	NW	Abteilung	Männer
Willich I	2003	NW	Abteilung	Männer
Willich II	2016	NW	Abteilung	Frauen
Wuppertal-Ronsdorf	2011 ³⁰	NW	Abteilung	nach JGG Verurteilte
Diez	2003	RP	Abteilung	Männer
Ludwigshafen	1972	RP	selbständige Anstalt	Männer
Schifferstadt	2008	RP	Abteilung	nach JGG Verurteilte
Ottweiler ³¹	2011	SL	Abteilung	nach JGG Verurteilte
Saarbrücken	2003	SL	Abteilung	Männer
Chemnitz	2013 ³²	SN	Abteilung	Frauen
Regis-Breitingen ³³	2007 ³⁴	SN	Abteilung	nach JGG Verurteilte
Waldheim	1995	SN	Abteilung	Männer
Burg	2014 ³⁵	ST	Abteilung	Männer
Raßnitz	2013	ST	Abteilung	nach JGG Verurteilte
Lübeck	2003	SH	Abteilung	Männer
Schleswig	2011	SH	Abteilung	nach JGG Verurteilte
Arnstadt	2014 ³⁶	TH	Abteilung	nach JGG Verurteilte
Tonna	2002 ³⁷	TH	Abteilung	Männer

²⁷ In Nachfolge der 1972 in Bad Gandersheim als Anstalt eröffneten sozialtherapeutischen Einrichtung.

²⁸ In Nachfolge der selbständigen Anstalt Gelsenkirchen.

²⁹ Jahr der Zusammenlegung der selbständigen Anstalt Gelsenkirchen und der sozialtherapeutischen Abteilung für Sicherungsverwahrte Werl.

³⁰ In Nachfolge der 1979 in Siegburg eröffneten sozialth. Abteilung für nach JGG Verurteilte.

³¹ Vorübergehend stillgelegt, da die sozialtherapeutische Abteilung seit 2021 als COVID-19 Quarantänestation diente und keine Sozialtherapie stattfand.

³² In Nachfolge der 2004 in Dresden eröffneten sozialtherapeutischen Abteilung.

³³ Seit 2018 stillgelegt

³⁴ In Nachfolge der 1999 in Zeithain eröffneten sozialtherapeutischen Abteilung.

³⁵ In Nachfolge der 2001 in Halle noch als Anstalt eröffneten sozialtherapeutischen Einrichtung.

³⁶ In Nachfolge der 2008 in Ichtershausen eröffneten sozialtherapeutischen Abteilung.

³⁷ In Nachfolge der 1999 in Erfurt eröffneten sozialtherapeutischen Abteilung.

Tabelle 2: Haftplätze und Belegung, getrennt nach Geschlecht sowie nach deutscher und nichtdeutscher Staatsangehörigkeit, zum 31.03.2022

Einrichtung (nach Bundesland)	Haftplätze		Gefangene ³⁸		davon Deutsche	Belegung Deutsche in %	Belegung gesamt in %
	♂	♀	♂	♀			
Adelsheim	24	0	19	0	14	73,7	79,2
Asperg	60	0	49	0	42	85,7	81,7
Offenburg	60	0	42	0	29	69,0	70,0
Rottweil	16	0	11	0	11	100,0	68,8
Aichach	0	16	0	9	9	100,0	56,3
Amberg	32	0	29	0	26	89,7	90,6
Bayreuth (G)	16	0	16	0	11	68,8	100,0
Bayreuth (S)	32	0	32	0	32	100,0	100,0
Bernau	24	0	6	0	6	100,0	25,0
Ebrach	11	0	9	0	3	33,3	81,8
Erlangen	41	0	27	0	27	100,0	65,9
Kaisheim (G)	16	0	11	0	8	72,7	68,8
Kaisheim (S)	16	0	16	0	15	93,8	100,0
Landsberg	24	0	21	0	16	76,2	87,5
Laufen-Lebenau	16	0	10	0	5	50,0	62,5
München (G)	16	0	13	0	10	76,9	81,3
München (S)	24	0	20	0	20	100,0	83,3
Neuburg-H. (G)	16	0	14	0	10	71,4	87,5
Neuburg-H. (S)	16	0	16	0	16	100,0	100,0
Straubing (G)	22	0	15	0	9	60,0	68,2
Straubing (S)	24	0	18	0	15	83,3	75,0
Würzburg	36	0	31	0	27	87,1	86,1
Berlin-Neukölln	0	21	0	14	12	85,7	66,7
Berlin-Tegel	150	0	91	0	71	78,0	60,7
Berlin (JSA)	50	0	35	0	26	74,3	70,0
Brandenburg	80	0	70	0	66	94,3	87,5
Wriezen	21	0	8	0	6	75,0	38,1
Bremen	20	0	20	0	16	80,0	100,0
Hamburg	129	0	114	0	67	58,8	88,4
HH-Hahnöfersand	18	0	8	0	7	87,5	44,4
Frankfurt am Main	0	10	0	9	9	100,0	90,0
Kassel	139	0	126	0	112	88,9	90,6
Rockenberg	18	0	13	0	9	69,2	72,2

³⁸ Gefangene, die unter Fortführung der sozialtherapeutischen Behandlung Plätze im OVZ der Hauptanstalt belegen (dazu *Tabelle 3*, n.B.), werden zwar gezählt, aber bei der Belegungsquote nicht berücksichtigt.

Einrichtung (nach Bundesland)	Haftplätze		Gefangene		davon Deutsche	Belegung Deutsche in %	Belegung gesamt in %
	♂	♀	♂	♀			
Waldeck	50	0	35	0	32	91,4	70,0
Neustrelitz	15	0	12	0	10	83,3	80,0
Celle	15	0	13	0	11	84,6	86,7
Hameln	47	0	37	0	29	78,4	78,7
Hannover	30	0	22	0	22	100,0	73,3
Lingen	30	0	27	0	27	100,0	90,0
Meppen	30	0	29	0	27	93,1	96,7
Rosdorf	30	0	26	0	25	96,2	86,7
Uelzen	32	0	28	0	25	89,3	87,5
Vechta Frauen	0	19	0	14	11	78,6	73,7
Vechta	25	0	20	0	18	90,0	80,0
Wolfenbüttel	20	0	18	0	17	94,4	90,0
Aachen	34	0	26	0	22	84,6	76,5
Bochum	22	0	22	0	22	100,0	100,0
Detmold	15	0	14	0	14	100,0	93,3
Euskirchen	16	0	9	0	8	88,9	56,3
NRW	79	0	76	0	76	100,0	96,2
Herford	26	0	23	0	17	73,9	88,5
Remscheid	16	0	14	0	14	100,0	87,5
Schwerte	15	0	15	0	15	100,0	100,0
Siegburg	76	0	59	0	59	100,0	77,6
Willich I	24	0	20	0	20	100,0	83,3
Willich II	0	16	0	10	10	100,0	62,5
Wuppertal	29	0	17	0	14	82,4	58,6
Diez	13	0	6	0	6	100,0	46,2
Ludwigshafen	66	0	56	0	50	89,3	84,8
Schifferstadt	15	0	16	0	12	75,0	106,7
Ottweiler	-	-	-	-	-	-	-
Saarbrücken	36	0	36	0	31	86,1	100,0
Chemnitz	0	10	0	9	7	77,8	90,0
Regis-Breitingen	-	-	-	-	-	-	-
Waldheim	50	0	29	0	29	100,0	58,0
Burg	60	0	53	0	53	100,0	88,3
Raßnitz	24	0	12	0	7	58,3	50,0
Lübeck	39	0	33	0	33	100,0	84,6
Schleswig	30	0	26	0	22	84,6	86,7
Arnstadt	18	0	16	0	12	75,0	88,9
Tonna	53	0	46	0	46	100,0	86,8
Gesamt	2.247	92	1.801	65	1.615	86,5	79,8

Tabelle 3: Haftplätze und Belegung, getrennt nach geschlossenem (GVZ) und offenem Vollzug (OVZ), zum 31.03.2022

Einrichtung (nach BL geordnet)	Haftplätze		Gefangene		Belegung GVZ in %	Belegung OVZ in %	Belegung gesamt in %	Zustän- digkeit
	GVZ	OVZ	GVZ	OVZ				
Adelsheim	24	0	19	0	79,2	0,0	79,2	JVZ
Asperg	52	8	49	0	94,2	0,0	81,7	M
Offenburg	60	0	42	0	70,0	0,0	70,0	M
Rottweil	16	0	11	0	68,8	0,0	68,8	JVZ
Aichach	16	0	9	0	56,3	0,0	56,3	F
Amberg	32	0	29	0	90,6	0,0	90,6	M
Bayreuth (G)	16	0	16	0	100,0	0,0	100,0	M
Bayreuth (S)	32	0	32	0	100,0	0,0	100,0	M
Bernau	24	0	6	0	25,0	0,0	25,0	M
Ebrach	11	0	9	0	81,8	0,0	81,8	JVZ
Erlangen	35	6	27	0	77,1	0,0	65,9	M
Kaisheim (G)	16	0	11	0	68,8	0,0	68,8	M
Kaisheim (S)	16	0	16	0	100,0	0,0	100,0	M
Landsberg	24	0	21	0	87,5	0,0	87,5	M
Laufen-Lebenau	16	0	10	0	62,5	0,0	62,5	JVZ
München (G)	16	n.B.	13	0	81,3	0,0	81,3	M
München (S)	23	1	20	0	87,0	0,0	87,0	M
Neuburg-H. (G)	16	0	14	0	87,5	0,0	87,5	JVZ
Neuburg-H. (S)	16	0	16	0	100,0	0,0	100,0	JVZ
Straubing (G)	22	0	15	0	68,2	0,0	68,2	M
Straubing (S)	24	0	18	0	75,0	0,0	75,0	M
Würzburg	36	0	31	0	86,1	0,0	86,1	M
Berlin-Neukölln	0	21	0	14	0,0	66,7	66,7	F
Berlin-Tegel	150	0	91	0	60,7	0,0	60,7	M
Berlin (JSA)	50	n.B.	29	6	58,0	n.B.	70,0	JVZ
Brandenburg	70	10	64	6	91,4	60,0	100,0	M
Wriezen	21	n.B.	8	0	38,1	n.B.	38,1	JVZ
Bremen	20	0	20	0	100,0	0,0	100,0	M
Hamburg	129	0	114	0	88,4	0,0	88,4	M
HH-Hahnöfersand	18	0	8	0	44,4	0,0	44,4	JVZ
Frankfurt am Main	10	0	9	0	90,0	0,0	90,0	F
Kassel	139	0	126	0	90,6	0,0	90,6	M
Rockenberg	18	0	13	0	72,2	0,0	72,2	JVZ
Waldeck	50	0	35	0	70,0	0,0	70,0	JVZ
Neustrelitz	15	n.B.	12	0	80,0	0,0	80,0	M
Celle	15	0	13	0	86,7	0,0	86,7	M
Hameln	47	n.B.	37	0	78,7	0,0	78,7	JVZ
Hannover	30	0	22	0	73,3	0,0	73,3	M
Lingen	30	0	27	0	90,0	0,0	90,0	M

Einrichtung (nach BL geordnet)	Haftplätze		Gefangene		Belegung GVZ in %	Belegung OVZ in %	Belegung gesamt in %	Zustän- digkeit
	GVZ	OVZ	GVZ	OVZ				
Meppen	30	0	29	0	96,7	0,0	96,7	M
Rosdorf	30	0	26	0	86,7	0,0	86,7	M
Uelzen	32	0	28	0	87,5	0,0	87,5	M
Vechta (Frauen)	19	0	14	0	73,7	0,0	73,7	F
Vechta	25	0	20	0	80,0	0,0	80,0	M
Wolfenbüttel	20	0	18	0	90,0	0,0	90,0	M
Aachen	34	0	26	0	76,5	0,0	76,5	M
Bochum	22	0	22	0	100,0	0,0	100,0	M
Detmold	15	0	14	0	93,3	0,0	93,3	M
Euskirchen	0	16	0	9	0,0	56,3	56,3	M
NRW	79	0	76	0	96,2	0,0	96,2	M
Herford	26	0	23	0	88,5	0,0	88,5	JVZ
Remscheid	16	0	14	0	87,5	0,0	87,5	M
Schwerte	15	0	15	0	100,0	0,0	100,0	M
Siegburg	76	0	59	0	77,6	0,0	77,6	M
Willich I	24	0	20	0	83,3	0,0	83,3	M
Willich II	16	0	10	0	62,5	0,0	62,5	F
Wuppertal	29	0	17	0	58,6	0,0	58,6	JVZ
Diez	13	0	6	0	46,2	0,0	46,2	M
Ludwigshafen	57	9	55	1	96,5	11,1	84,8	M
Schifferstadt	15	0	16	0	106,7	0,0	106,7	JVZ
Ottweiler	-	-	-	-	-	-	-	-
Saarbrücken	36	0	36	0	100,0	0,0	100,0	M
Chemnitz	10	0	9	0	90,0	0,0	90,0	F
Regis-Breitingen	-	-	-	-	-	-	-	-
Waldheim	50	n.B.	28	1	56,0	n.B.	58,0	M
Burg	60	n.B.	53	0	88,3	n.B.	88,3	M
Raßnitz	24	0	12	0	50,0	0,0	50,0	JVZ
Lübeck	39	n.B.	29	4	74,4	0,0	84,6	M
Schleswig	30	0	26	0	86,7	0,0	86,7	JVZ
Arnstadt	18	0	16	0	88,9	0,0	88,9	JVZ
Tonna	53	0	46	0	86,8	0,0	86,8	M
Gesamt	2.268	71	1.825	41	80,5	57,7	79,8	-

Tabelle 4: Sozialtherapeutische Einrichtungen gesamt: Haftplätze und Belegung, 1997–2022

Stichtag 31.03.	Einrichtungen	Haftplätze	Gefangene	Belegung in %
1997	20	888	825	92,9
1998	22	917	850	92,7
1999	23	982	929	94,6
2000	27	1.055	1.053	99,8
2001	28	1.086	1.086	100
2002	31	1.201	1.160	96,6
2003	38	1.509	1.335	88,5
2004	43	1.742	1.571	90,2
2005	45	1.829	1.682	91,9
2006	43	1.859	1.710	92,0
2007	47	1.952	1.807	92,6
2008	47	1.895	1.729	91,2
2009	52	2.043	1.814	88,8
2010	56	2.110	1.883	89,3
2011	61	2.262	1.976	87,4
2012	63	2.351	2.057	87,5
2013	66	2.348	2.080	88,6
2014	68	2.365	2.083	88,1
2015	69	2.429	2.110	86,9
2016	71	2.396	2.076	86,6
2017	71	2.453	2.052	83,7
2018	71	2.395	2.032	84,4
2019	71	2.356 ³⁹⁴⁰	1.979	84,0
2020	72	2.380 ⁴¹	1.977	83,1
2021	71	2.323 ⁴²	1.892	81,4
2022	71	2.339 ⁴³	1.866	79,8

³⁹ Obwohl es in Frankfurt am Main (Frauen) keine baulichen Änderungen gab, wurden im Bericht des Stichtags 2019 wegen eines Berechnungsfehler zu viele Plätze gezählt. Dies wurde nachträglich in allen betreffenden Tabellen für 2019 korrigiert.

⁴⁰ Die Haftplätze in Regis-Breitungen und Ebrach wurden auf Grund der Stilllegung nicht mitgezählt.

⁴¹ Die Haftplätze in Regis-Breitungen wurden auf Grund der Stilllegung nicht mitgezählt.

⁴² Die Haftplätze in Regis-Breitungen und Ottweiler wurden auf Grund der Stilllegung nicht mitgezählt.

⁴³ Die Haftplätze in Regis-Breitungen und Ottweiler wurden auf Grund der Stilllegung nicht mitgezählt.

Tabelle 5: Sozialtherapeutische Abt. im JVZ: Haftplätze und Belegung, 1997–2022

Stich- tag 31.03.	Sozialtherapeutische Abteilungen im JVZ			Anteil (in %) an allen	
	Haftplätze	Gefangene	Belegung in %	Haftplätzen in soz.therap. Einrichtungen	Gefangenen in soz.therap. Einrichtungen
1997	86	76	88,4	9,7	9,2
1998	96	92	95,8	10,5	10,8
1999	106	97	91,5	10,8	10,4
2000	132	124	93,9	12,5	11,8
2001	132	126	95,5	12,2	11,6
2002	131	125	95,4	11,5	10,8
2003	154	133	86,4	10,2	10,0
2004	154	141	91,6	8,8	9,0
2005	152	137	90,1	8,3	8,1
2006	148	129	87,2	8,0	7,5
2007	234	211	90,2	12,0	11,7
2008	204	184	90,2	10,8	10,6
2009	350	310	88,6	17,1	17,1
2010	406	354	87,2	19,2	18,8
2011	426	376	88,3	18,8	19,0
2012	495	422	85,3	21,0	20,5
2013	476	429	90,1	20,3	20,6
2014	480	402	83,8	20,3	19,3
2015	488	401	82,2	20,0	19,0
2016	457	374	81,8	19,1	18,0
2017	477	359	75,3	19,4	17,5
2018	471	353	74,9	19,7	17,4
2019	434	331	76,3	18,4	16,7
2020	441	354	80,3	18,5	17,9
2021	443	314	70,9	19,1	16,6
2022	410	302	73,7	17,5	16,2

Tabelle 6: Sozialtherapeutische Abt. für Frauen: Haftplätze und Belegung, 1997–2022

Stichtag 31.03.	Sozialtherapeutische Abteilungen für Frauen			Anteil (in %) an allen	
	Haftplätze	Gefangene	Belegung in %	Haftplätzen in soz.therap. Ein- richtungen	Gefangenen in soz.therap. Einrichtungen
1997	35	34	97,1	3,9	4,1
1998	30	32	106,7	3,8	3,8
1999	34	31	91,2	3,5	3,3
2000	36	37	102,8	3,4	3,5
2001	36	35	97,2	3,3	3,2
2002	36	28	77,8	3,0	2,4
2003	34	33	97,1	2,3	2,5
2004	43	36	83,7	2,5	2,3
2005	49	41	83,7	2,7	2,4
2006	37	32	86,5	2,0	1,9
2007	37	32	86,5	1,9	1,8
2008	38	26	68,4	2,0	1,5
2009	38	35	92,1	1,9	1,9
2010	57	42	73,7	2,7	2,2
2011	56	43	76,8	2,5	2,2
2012	56	43	76,8	2,4	2,1
2013	57	38	66,7	2,4	1,8
2014	78	58	74,4	3,3	2,8
2015	78	60	76,9	3,2	2,8
2016	94	73	77,7	3,9	3,5
2017	100	75	75,0	4,1	3,7
2018	95	73	76,8	4,0	3,6
2019	92	72	78,3	3,9	3,6
2020	92	67	72,8	3,9	3,4
2021	92	70	76,1	4,0	3,7
2022	92	65	70,7	3,9	3,5

Tabelle 7: Offener Vollzug: Anteile an Haftplätzen und Belegung, getrennt nach Geschlecht, in %, 1997–2022

Stichtag 31.03.	Haftplätze		Belegung		Haftplätze Anteil OVZ gesamt	Belegung Anteil OVZ gesamt
	Anteil OVZ nach Geschlecht		Anteil OVZ nach Geschlecht			
	♂	♀	♂	♀		
1997	10,2	68,6	nicht erhoben		12,5	nicht erhoben
1998	15,1	60,0				
1999	14,6	67,7				
2000	13,4	66,7				
2001	13,0	66,7	10,9	65,7	14,7	14,4
2002	11,9	66,7	9,5	71,4	13,5	12,4
2003	10,5	64,7	8,3	69,7	11,7	9,8
2004	7,3	53,5	5,9	61,1	8,4	7,2
2005	5,1	59,2	4,4	63,4	6,6	5,9
2006	2,5	46,0	2,4	40,5	3,3	3,4
2007	2,3	46,0	2,0	46,9	3,1	2,8
2008	2,3	47,4	2,3	38,5	3,2	2,8
2009	2,2	47,4	2,0	51,4	3,0	2,8
2010	2,0	36,8	2,0	33,3	2,8	2,7
2011	1,5	37,5	1,7	28,6	2,8	2,7
2012	2,4	37,5	2,1	34,9	4,0	2,7
2013	1,9	36,8	2,0	32,0	2,7	2,9
2014	1,9	26,9	1,3	27,6	2,7	2,0
2015	1,8	26,9	2,6	31,7	2,6	2,7
2016	1,9	22,3	2,1	20,6	2,8	2,4
2017	1,9	21,0	2,6	25,3	2,7	3,4
2018	2,3	22,1	2,3	27,4	3,1	3,2
2019	2,3	22,8	2,4	23,6	3,2	3,2
2020	2,4	22,8	2,4	23,9	3,2	3,1
2021	2,4	22,8	2,1	25,7	3,2	3,0
2022	2,2	22,8	1,5	21,5	3,0	2,2

Tabelle 8: Größe der Wohngruppen, 2011–2022

Stichtag 31.03.	Wohngruppen mit ... verfügbaren Plätzen								Σ	
	< 9		9 - 10		11 - 12		> 12			
	n	%	n	%	n	%	n	%	N	%
2011	38	20,4	64	34,4	24	12,9	60	32,3	186	100
2012	40	22,6	51	28,8	18	10,2	68	38,4	177	100
2013	45	25,1	48	26,8	18	10,1	68	38,0	179	100
2014	45	24,2	51	27,4	23	12,4	67	36,0	186 ⁴⁴	100
2015	43	21,8	57	28,9	28	14,2	69	35,0	197	100
2016	51	25,6	58	29,1	23	11,6	67	33,7	199	100
2017	42	21,1	58	29,1	35	17,6	63	31,7	198	100
2018	52	26,0	57	28,5	34	17	57	28,5	200	100
2019	44	22,7	59	30,4	32	16,5	59	30,4	194	100
2020	44	22,1	66	33,2	29	14,6	60	30,2	199	100
2021	44	22,6	64	32,8	29	14,9	58	29,7	195	100
2022	43	22,1	65	33,3	29	14,9	58	29,7	195	100

Tabelle 9: Unterbringung in den Wohngruppen, 2011–2022

Stichtag 31.03.	Wohngruppen mit Unterbringung in ... -Hafträumen								Σ	
	ausschließlich Einzel		ausschließlich Doppel		Einzel und Doppel		(auch) Mehrfach			
	n	%	n	%	n	%	n	%	N	%
2011	137	74,0	6	3,2	30	16,2	12	6,5	185	100
2012	136	76,8	7	4,0	26	14,7	8	4,5	177	100
2013	137	76,5	6	3,4	25	14,5	10	5,6	178	100
2014	145	78,0	2	1,1	34	18,3	5	2,7	186 ⁴⁵	100
2015	160	81,2	2	1,0	30	15,2	5	2,5	197	100
2016	164	82,4	2	1,0	29	14,6	4	2,0	199	100
2017	162	81,4	1	0,5	32	16,4	4	1,7	199	100
2018	169	84,5	3	1,5	26	13,1	2	0,9	200	100
2019	160	82,5	1	0,5	27	13,9	7	3,0	194	100
2020	167	83,9	1	0,5	25	12,6	8	3,4	199	100
2021	161	82,6	0	0,0	28	14,4	6	2,6	195	100
2022	165	84,6	1	0,5	28	14,4	6	2,6	195	100

⁴⁴ Infolge eines Eingabefehlers waren 2014 vier WG nicht in die Berechnungen eingegangen. Das wurde rückwirkend korrigiert und führte zu einer leichten Erhöhung des Anteils an WG mit 9/10 Plätzen.

⁴⁵ Die rückwirkende Korrektur (s. vorherige FN) führte zu einer leichten Erhöhung des Anteils von WG mit Unterbringung ausschließlich in Einzelhaftsräumen.

Tabelle 10: Gemeinschaftsräume der Wohngruppen, 2011–2022

Stichtag 31.03.	Wohngruppen mit ... WG-eigenen Gemeinschaftsräumen										Σ	
	< 2		2		3		> 3					
	n	%	n	%	n	%	n	%	N	%		
2011	93	50,0	62	33,3	20	10,8	11	5,8	186	100		
2012	93	52,5	43	24,3	29	16,4	12	6,8	177	100		
2013	90	50,3	50	27,9	22	12,3	17	9,5	179	100		
2014	89	47,8	59	31,7	26	14,0	12	6,5	186 ⁴⁶	100		
31.03.	0		1		2		3		> 3		Σ	
2015	22	11,2	75	38,1	66	33,5	24	12,2	10	5,1	197	100
2016	16	8,0	90	45,2	57	28,6	24	12,1	12	6,0	199	100
2017	16	8,0	81	40,7	60	30,2	33	16,6	9	4,5	199	100
2018	27	13,5	82	41,0	59	29,5	25	12,5	7	3,5	200	100
2019	24	12,4	84	43,3	56	28,9	22	11,3	8	4,1	194	100
2020	33	16,6	82	41,2	55	27,6	22	11,1	7	3,5	199	100
2021	27	13,8	79	40,5	63	32,3	19	9,7	7	3,6	195	100
2022	23	11,8	84	43,1	62	31,8	17	8,7	9	4,6	195	100

⁴⁶ Die rückwirkende Korrektur (s. vorherige FN) führte zu einer leichten Erhöhung des Anteils von WG mit zwei WG-eigenen Gemeinschaftsräumen.

Tabelle 11: Gefangene gesamt: Altersgruppen, 1997-2022

Stichtag	Altersgruppen in Jahren											Σ	
	< 18	18 - < 21	21 - < 25	25 - < 30	30 - < 35	35 - < 40	40 - < 45	45 - < 50	ab 50				
1997	5	41	86	188	203	134	83	59	26			825	
1998	13	37	89	177	182	161	92	59	40			850	
1999	13	48	83	177	210	173	122	59	44			929	
2000	15	77	82	161	223	209	148	81	57			1.053	
2001	13	80	96	173	217	198	162	90	57			1.086	
2002	17	78	89	177	204	222	188	100	85			1.160	
2003	11	81	106	174	203	261	241	134	124			1.335	
2004	10	74	151	209	210	284	300	185	148			1.571	
2005	20	73	153	199	212	294	325	211	195			1.682	
2006	10	81	137	201	247	251	315	244	224			1.710	
2007	14	112	182	212	224	243	279	250	259			1.775	
2008	13	115	147	203	205	251	289	235	271			1.729	
2009	22	186	193	249	188	217	246	252	261			1.814	
2010	30	186	240	218	201	195	258	260	295			1.883	
2011	39	178	249	237	220	192	256	287	318			1.976	
2012	39	196	282	209	227	185	248	290	381			2.057	
2013	43	200	267	240	231	181	227	314	377			2.080	
2014	40	186	266	226	226	204	226	282	427			2.083	
Stichtag 31.03.	< 18	18 - < 21	21 - < 25	25 - < 30	30 - < 35	35 - < 40	40 - < 45	45 - < 50	50 - < 55	55 - < 60	60 - < 65	ab 65	Σ
2015	36	173	286	258	247	209	220	224	249	129	64	15	2.110
2016	36	177	233	262	247	216	179	232	245	148	60	41	2.076
2017	54	169	220	236	234	244	179	235	220	170	53	38	2.052
2018	52	152	219	218	230	233	204	227	208	175	67	47	2.032
2019	50	157	189	198	236	233	202	203	202	182	78	49	1.979
2020	46	184	191	183	249	220	199	185	204	180	86	50	1.977
2021	45	149	175	185	212	225	210	176	190	169	93	63	1.892
2022	35	137	178	194	216	209	223	180	187	141	101	65	1.866

Tabelle 12: Gefangene gesamt: Altersgruppen in %, 1997–2022

Stich- tag	Altersgruppen in Jahren										Σ		
	< 18	18 - < 21	21 - < 25	25 - < 30	30 - < 35	35 - < 40	40 - < 45	45 - < 50	ab 50				
1997	0,6	5,0	10,4	22,8	24,6	16,2	10,1	7,2	3,2			100	
1998	1,5	4,4	10,5	20,8	21,4	18,9	10,8	6,9	4,7			100	
1999	1,4	5,2	8,9	19,1	22,6	18,6	13,1	6,4	4,7			100	
2000	1,4	7,3	7,8	15,3	21,2	19,8	14,1	7,7	5,4			100	
2001	1,2	7,4	8,8	15,9	20,0	18,2	14,9	8,3	5,2			100	
2002	1,5	6,7	7,7	15,3	17,6	19,1	16,2	8,6	7,3			100	
2003	0,8	6,1	7,9	13,0	15,3	19,6	18,1	10,0	9,3			100	
2004	0,6	4,7	9,6	13,3	13,4	18,1	19,1	11,8	9,4			100	
2005	1,2	4,3	9,1	11,8	12,6	17,4	19,3	12,5	11,6			100	
2006	0,6	4,7	8,0	11,8	14,4	14,7	18,4	14,3	13,1			100	
2007	0,8	6,3	10,3	11,9	12,6	13,7	15,7	14,1	14,6			100	
2008	0,8	6,7	8,5	11,7	11,9	14,5	16,7	13,6	15,7			100	
2009	1,2	10,3	10,6	13,7	10,4	12,0	13,6	14,0	14,4			100	
2010	1,6	9,9	12,7	11,6	10,7	10,4	13,7	13,8	15,7			100	
2011	2,0	9,0	12,6	12,0	11,1	9,7	13,0	14,1	16,1			100	
2012	1,9	9,5	13,7	10,2	11,0	9,0	12,1	14,1	18,5			100	
2013	2,1	9,6	12,8	11,5	11,1	8,7	10,9	15,1	18,1			100	
2014	1,9	8,9	12,8	10,8	10,8	9,8	10,8	13,5	20,5			100	
Stich- tag	< 18	18 - < 21	21 - < 25	25 - < 30	30 - < 35	35 - < 40	40 - < 45	45 - < 50	50 - < 55	55 - < 60	60 - < 65	ab 65	Σ
2015	1,7	8,2	13,6	12,2	11,7	9,9	10,4	10,6	11,8	6,1	3,0	0,7	100
2016	1,7	8,5	11,2	12,6	11,9	10,4	8,6	11,2	11,8	7,1	2,9	2,0	100
2017	2,6	8,2	10,7	11,5	11,4	11,9	8,7	11,5	10,7	8,3	2,6	1,9	100
2018	2,6	7,5	10,8	10,7	11,3	11,5	10,0	11,2	10,2	8,6	3,3	2,3	100
2019	2,5	7,9	9,6	10,0	11,9	11,8	10,2	10,3	10,2	9,2	3,9	2,5	100
2020	2,3	9,3	9,7	9,3	12,6	11,1	10,1	9,4	10,3	9,1	4,4	2,5	100
2021	2,4	7,9	9,2	9,8	11,2	11,9	11,1	9,3	10,0	8,9	4,9	3,3	100
2022	1,9	7,3	9,5	10,4	11,6	11,2	12,0	9,6	10,0	7,6	5,4	3,5	100

Tabelle 13: Deutsche und nicht-deutsche Gefangene: Altersgruppen, 2011-2022

Stichtag 31.3.	Staatsangehörigkeit	Altersgruppen in Jahren										Σ		
		< 18	18 - < 21	21 - < 25	25 - < 30	30 - < 35	35 - < 40	40 - < 45	45 - < 50	ab 50				
2011	dt.	31	154	218	219	205	177	234	276	310		1.824		
	nicht-dt.	8	24	31	18	15	15	22	11	8		152		
2012	dt.	29	167	254	195	209	175	231	281	376		1.917		
	nicht-dt.	10	29	28	14	18	10	17	9	5		140		
2013	dt.	32	164	236	218	203	164	212	293	370		1.892		
	nicht-dt.	11	36	31	22	28	17	15	21	7		188		
2014	dt.	35	143	229	204	202	188	208	262	415		1.886		
	nicht-dt.	5	43	37	22	24	16	18	20	12		197		
Stichtag 31.03	Staatsangehörigkeit	< 18	18 - < 21	21 - < 25	25 - < 30	30 - < 35	35 - < 40	40 - < 45	45 - < 50	50 - < 55	55 - < 60	60 - < 65	ab 65	Σ
2015	dt.	30	127	246	229	221	194	201	214	239	125	62	15	1.903
	nicht-dt.	6	46	40	29	26	15	19	10	10	4	2	0	207
2016	dt.	26	147	193	228	220	194	160	220	232	142	58	39	1.859
	nicht-dt.	10	30	40	34	27	22	19	12	13	6	2	2	217
2017	dt.	41	136	177	193	207	219	160	221	209	164	52	38	1.817
	nicht-dt.	13	33	43	43	27	25	19	14	11	6	1	0	235
2018	dt.	33	114	172	189	206	200	182	210	198	171	66	46	1.787
	nicht-dt.	19	38	47	29	24	33	22	17	10	4	1	1	245
2019	dt.	38	115	146	161	208	208	191	187	191	172	77	48	1.742
	nicht-dt.	12	42	43	37	28	25	11	16	11	10	1	1	237
2020	dt.	34	137	147	148	216	187	184	164	187	175	81	49	1.709
	nicht-dt.	12	47	44	35	33	33	15	21	17	5	5	1	268
2021	dt.	29	124	143	146	172	202	190	158	178	158	88	63	1.651
	nicht-dt.	16	25	32	39	40	23	20	18	12	11	5	0	241
2022	dt.	29	107	130	154	178	191	198	163	176	128	97	64	1.615
	nicht-dt.	6	30	48	40	38	18	25	17	11	13	4	1	251

Tabelle 14: Gefangene im JVZ: Altersgruppen, 1997–2022

Stichtag 31.03.	Altersgruppen in Jahren								Σ
	< 18		18 - < 21		21 - < 25		25 - < 30		
	n	%	n	%	n	%	n	%	
1997	5	6,6	40	52,6	31	40,8	0	0,0	76
1998	13	14,1	33	35,9	44	47,8	2	2,2	92
1999	13	13,4	46	47,4	36	37,1	2	2,1	97
2000	13	10,5	70	56,5	41	33,1	0	0,0	124
2001	13	10,3	69	54,8	43	34,1	1	0,8	126
2002	17	13,6	72	57,6	35	28,0	1	0,8	125
2003	11	8,3	77	57,9	45	33,8	0	0,0	133
2004	9	6,4	65	46,1	66	46,8	1	0,7	141
2005	20	14,6	61	44,5	55	40,2	1	0,7	137
2006	9	7,0	72	55,8	47	36,4	1	0,8	129
2007	14	6,6	104	49,3	92	43,6	1	0,5	211
2008	13	7,1	105	57,1	65	35,3	1	0,5	184
2009	22	7,1	180	58,1	106	34,2	2	0,6	310
2010	30	8,5	182	51,4	141	39,8	1	0,3	354
2011	38	10,1	175	46,5	161	42,8	2	0,5	376
2012	38	9,0	194	46,0	190	45,0	0	0,0	422
2013	43	10,0	197	45,9	185	43,1	4	0,9	429
2014	39	9,7	182	45,3	175	43,5	6	1,5	402
2015	34	8,5	168	41,9	185	46,1	14	3,5	401
2016	36	9,6	174	46,5	159	42,5	5	1,3	374
2017	53	14,8	161	44,8	144	40,1	1	0,3	359
2018	51	14,4	148	41,9	142	40,2	12	3,4	353
2019	48	14,5	153	46,2	129	39	1	0,3	331
2020	44	12,4	176	49,7	132	37,3	2	0,6	354
2021	44	14,0	146	46,5	120	38,2	4	1,3	314
2022	34	11,3	132	43,7	132	43,7	4	1,3	302

Tabelle 15: Weibliche Gefangene: Altersgruppen, 2003–2022

Stichtag 31.03.		Altersgruppen in Jahren										Σ		
		< 18	18 - < 21	21 - < 25	25 - < 30	30 - < 35	35 - < 40	40 - < 45	45 - < 50	ab 50				
2003	n	-	1	4	7	5	5	3	3	5			33	
	%	-	3,0	12,1	21,1	15,2	15,2	9,1	9,1	15,2			100	
2004	n	1	4	6	5	5	6	4	2	3			36	
	%	2,8	11,1	16,7	13,9	13,9	16,7	11,1	5,6	8,3			100	
2005	n	-	5	3	8	8	5	6	4	2			41	
	%	-	12,2	7,3	19,5	19,5	12,2	14,6	9,8	5,6			100	
2006	n	1	2	2	7	9	5	4	1	1			32	
	%	3,1	6,3	6,3	21,9	28,1	15,6	12,5	3,1	3,1			100	
2007	n	-	4	2	3	9	5	4	3	2			32	
	%	-	12,5	6,3	9,4	28,1	15,6	12,5	9,4	6,3			100	
2008	n	-	4	3	3	7	1	2	4	2			26	
	%	-	15,4	11,5	11,5	26,9	3,8	7,7	15,4	7,7			100	
2009	n	-	3	11	4	6	2	4	3	2			35	
	%	-	8,6	31,4	11,4	17,1	5,7	11,4	8,6	5,7			100	
2010	n	-	1	7	7	11	5	8	3	-			42	
	%	-	2,4	16,7	16,7	26,2	11,9	19,0	7,1	-			100	
2011	n	1	-	5	10	9	9	5	1	3			43	
	%	2,3	-	11,6	23,3	20,9	20,9	11,6	2,3	7,0			100	
2012	n	1	1	5	10	6	12	2	3	3			43	
	%	2,3	2,3	11,6	23,3	13,9	27,9	4,6	7,0	7,0			100	
2013	n	-	2	6	4	5	8	4	5	3			38	
	%	-	5,3	15,8	10,5	13,2	21,0	10,5	13,2	7,9			100	
2014	n	1	3	16	5	6	7	7	5	8			58	
	%	1,7	5,2	27,6	8,6	10,3	12,1	12,1	8,6	13,8			100	
Stichtag 31.03.		< 18	18 - < 21	21 - < 25	25 - < 30	30 - < 35	35 - < 40	40 - < 45	45 - < 50	50 - < 55	55 - < 60	60 - < 65	ab 65	Σ
2015	n	2	4	11	7	10	6	9	4	2	3	1	1	60
	%	3,3	6,7	18,3	11,7	16,7	10,0	15,0	6,7	3,3	5,0	1,7	1,7	100
2016	n	-	1	8	14	13	5	7	6	8	6	4	1	73
	%	-	1,4	11,0	19,2	17,8	6,8	9,6	8,2	11,0	8,2	5,5	1,4	100
2017	n	1	4	3	12	11	9	6	8	7	5	7	2	75
	%	1,3	5,3	4,0	16,0	14,7	12	8,0	10,7	9,3	6,7	9,3	2,7	100
2018	n	1	3	6	9	12	13	7	6	8	4	2	2	73
	%	1,3	4	8	12,0	16,0	17,3	9,3	8,0	10,7	5,3	2,7	2,7	100
2019	n	2	2	4	9	10	12	8	9	6	5	2	3	72
	%	2,8	2,8	5,6	12,5	13,9	16,7	11,1	12,5	8,3	6,9	2,8	4,2	100
2020	n	2	4	3	9	10	10	11	6	4	3	2	3	67
	%	3	6	4,5	13,4	14,9	14,9	16,4	9	6	4,5	3	4,5	100

Stichtag 31.03.		< 18	18 - < 21	21 - < 25	25 - < 30	30 - < 35	35 - < 40	40 - < 45	45 - < 50	50 - < 55	55 - < 60	60 - < 65	ab 65	Σ
2021	n	1	3	3	11	10	12	11	5	5	4	3	2	70
	%	1,4	4,3	4,3	15,7	14,3	17,1	15,7	7,1	7,1	5,7	4,3	2,9	100
2022	n	1	3	4	5	11	10	11	3	6	7	2	2	65
	%	1,5	4,6	6,2	7,7	16,9	15,4	16,9	4,6	9,2	10,8	3,1	3,1	100

Tabelle 16: Gefangene gesamt: Dauer der in der Bezugssache verhängten Freiheits- oder Jugendstrafe, 1997–2022

Stichtag 31.03.	Dauer in Jahren								Σ
	≤ 2	> 2 - 3	> 3 - 4	> 4 - 5	> 5 - 7	> 7 - 10	> 10 - 15	LL	
1997	33	83	127	124	203	141	80	31	822
1998	25	95	139	131	182	161	79	34	846
1999	52	105	140	137	197	177	86	33	927
2000	61	112	193	161	228	180	75	40	1.050
2001	72	126	194	175	243	159	71	46	1.086
2002	25	126	194	178	285	211	93	48	1.160
2003	36	142	225	220	293	248	100	71	1.335
2004	39	187	263	236	379	267	121	79	1.571
2005	41	209	267	252	406	301	120	86	1.682
2006	44	198	284	256	410	286	131	101	1.710
2007	53	230	299	258	404	277	119	134	1.774
2008	50	205	285	259	401	259	123	145	1.727
2009	66	240	313	275	390	272	122	136	1.814
2010	80	260	319	272	380	286	123	163	1.883
2011	75	279	304	300	407	317	140	154	1.976
2012	78	272	351	276	433	305	140	202	2.057
2013	90	275	361	278	433	310	143	186	2.076
2014	100	260	329	305	393	311	154	228	2.080
2015	93	300	330	257	419	331	166	212	2.108 ⁴⁷
2016	108	267	320	251	412	348	147	223	2.076
2017	120	281	276	247	400	335	160	233	2.052
2018	108	271	316	245	369	325	151	247	2.032
2019	130	260	312	228	352	305	142	250	1.979
2020	112	256	341	235	343	305	139	246	1.977
2021	87	256	307	239	350	276	125	252	1.892
2022	116	248	276	244	331	274	123	254	1.866

⁴⁷ Zwei Fehlende, die sich am Stichtag in Untersuchungshaft befanden.

Tabelle 17: Gefangene gesamt: Dauer der in der Bezugssache verhängten Freiheits- oder Jugendstrafe in %, 1997–2022

Stichtag 31.03.	Dauer in Jahren								Σ
	≤ 2	> 2 - 3	> 3 - 4	> 4 - 5	> 5 - 7	> 7 - 10	> 10 - 15	LL	
1997	4,0	10,1	15,5	15,1	24,7	17,2	9,7	3,8	100
1998	3,0	11,2	16,4	15,5	21,5	19,0	9,3	4,0	100
1999	5,6	11,3	15,1	14,8	21,3	19,1	9,3	3,6	100
2000	5,8	10,7	18,4	15,3	21,7	17,1	7,1	3,8	100
2001	6,6	11,6	17,9	16,1	22,4	14,6	6,5	4,2	100
2002	2,2	10,9	16,7	15,3	24,6	18,2	8,0	4,1	100
2003	2,7	10,6	16,9	16,5	21,9	18,6	7,5	5,3	100
2004	2,5	11,9	16,7	15,0	24,1	17,0	7,7	5,0	100
2005	2,4	12,4	15,9	15,0	24,1	17,9	7,1	5,1	100
2006	2,6	11,6	16,6	15,0	24,0	16,7	7,7	5,9	100
2007	3,0	13,0	16,9	14,5	22,8	15,6	6,7	7,6	100
2008	2,9	11,9	16,5	15,0	23,2	15,0	7,1	8,4	100
2009	3,6	13,2	17,3	15,2	21,5	15,0	6,7	7,5	100
2010	4,2	13,8	16,9	14,4	20,2	15,2	6,5	8,7	100
2011	3,8	14,1	15,4	15,2	20,6	16,0	7,1	7,8	100
2012	3,8	13,2	17,1	13,4	21,1	14,8	6,8	9,8	100
2013	4,3	13,2	17,4	13,4	21,0	15,0	6,9	9,0	100
2014	4,8	12,5	15,8	14,7	19,0	15,0	7,4	11,0	100
2015	4,4	14,2	15,7	12,2	19,9	15,7	7,9	10,1	100
2016	5,2	12,9	15,4	12,1	19,9	16,8	7,1	10,7	100
2017	5,8	13,7	13,5	12,0	19,5	16,3	7,8	11,4	100
2018	5,3	13,3	15,6	12,1	18,2	16,0	7,4	12,2	100
2019	6,6	13,1	15,8	11,5	17,8	15,4	7,2	12,6	100
2020	5,7	12,9	17,2	11,9	17,3	15,4	7	12,4	100
2021	4,6	13,5	16,2	12,6	18,5	14,6	6,6	13,3	100
2022	6,2	13,3	14,8	13,1	17,7	14,7	6,6	13,6	100

Tabelle 18: Gefangene im JVZ: Dauer der in der Bezugssache verhängten Jugendstrafe, 1997–2022

Stichtag 31.03.	Dauer in Jahren														Σ
	≤ 2		> 2 - 3		> 3 - 4		> 4 - 5		> 5 - 7		> 7 - 10		>10-15		
	n	%	n	%	n	%	n	%	n	%	n	%	n	%	
1997	9	11,8	24	31,6	12	15,8	7	9,2	12	15,8	12	15,8	Nicht erhoben		76
1998	11	12,0	29	31,5	15	16,3	12	13,0	8	8,7	17	18,5			92
1999	19	19,6	32	33,0	17	17,5	11	11,3	5	5,2	13	13,4			97
2000	24	19,7	34	27,9	26	21,3	11	9,0	13	10,7	14	11,5			122
2001	25	19,8	29	23,0	38	30,2	8	6,3	16	12,7	10	7,9			126
2002	9	7,2	41	32,8	37	29,6	9	7,2	17	13,6	12	9,6			125
2003	19	14,3	33	24,8	30	22,6	17	12,8	15	11,3	19	14,3			133
2004	18	12,8	38	27,0	28	20,0	11	7,8	17	12,1	29	20,6			141
2005	19	13,8	42	30,7	27	19,7	10	7,3	13	9,5	26	19,0			137
2006	27	20,9	34	26,4	29	22,5	13	10,1	11	8,5	15	11,6			129
2007	34	16,1	74	35,1	40	19,0	17	8,1	19	9,0	27	12,8			211
2008	31	16,8	60	32,6	37	20,1	17	9,2	17	9,2	22	12,0	184		
2009	40	12,9	107	34,5	67	21,6	35	11,3	30	9,7	31	10,0	310		
2010	43	12,1	124	35,0	85	24,0	42	11,9	30	8,5	30	8,5	-	-	354
2011	48	12,8	146	38,8	84	22,3	41	10,9	27	7,2	30	8,0	-	-	376
2012	57	13,5	137	32,5	112	26,5	43	10,2	40	9,5	31	7,3	-	-	422
2013	68	16,0	133	31,1	111	26,0	36	8,4	39	9,1	40	9,4	-	-	427
2014	69	17,0	113	28,3	96	24,0	51	12,8	31	7,8	40	10,0	-	-	400
2015	51	13,0	116	29,1	114	28,6	52	13,0	36	9,0	30	7,5	-	-	399 ⁴⁸
2016	51	13,6	133	35,6	104	27,8	35	9,4	27	7,2	23	6,1	-	-	374 ⁴⁹
2017	55	15,3	138	38,4	80	22,3	39	10,9	28	7,8	16	4,5	3	0,8	359
2018	46	13,0	138	39,1	92	26,1	36	10,2	22	6,2	17	4,8	2	0,6	353
2019	61	18,4	112	33,8	86	26	31	9,4	25	7,6	14	4,2	2	0,6	331
2020	38	10,7	118	33,3	110	31,1	42	11,9	32	9	10	2,8	4	1,1	354
2021	31	9,9	99	31,5	96	30,6	43	13,7	34	10,8	9	2,9	2	0,6	314
2022	47	15,6	105	34,8	74	24,5	43	14,2	25	8,3	7	2,3	1	0,3	302

⁴⁸ Zwei Fehlende, die sich am Stichtag in Untersuchungshaft befanden.

⁴⁹ Ein Fehlender, dessen Strafdauer der in der Bezugssache verhängten Jugendstrafe >10 Jahre beträgt.

Tabelle 19: Weibliche Gefangene: Dauer der in der Bezugssache verhängten Freiheits- oder Jugendstrafe, 2003–2022

Stichtag 31.03.	Dauer in Jahren																Σ
	≤ 2		> 2 - 3		> 3 - 4		> 4 - 5		> 5 - 7		> 7 - 10		> 10 - 15		LL		
	n	%	n	%	n	%	n	%	n	%	n	%	n	%	n	%	
2003	5	15,2	8	24,2	4	12,1	6	18,2	3	9,1	3	9,1	3	9,1	1	3,0	33
2004	4	11,1	5	13,9	5	13,9	5	13,9	8	22,2	6	16,7	2	5,6	1	2,8	36
2005	6	14,6	2	4,9	9	22,0	7	17,1	8	19,5	7	17,1	2	4,9	0	0,0	41
2006	0	0,0	6	18,8	5	15,6	5	15,6	7	21,9	5	15,6	1	3,1	3	9,4	32
2007	0	0,0	5	15,6	6	18,8	4	12,5	9	28,1	4	12,5	1	3,1	3	9,4	32
2008	1	3,8	2	7,7	6	23,1	3	11,5	6	23,1	3	11,5	2	7,7	3	11,5	26
2009	0	0,0	4	11,4	11	31,4	6	17,1	3	8,6	5	14,3	2	5,7	4	11,4	35
2010	1	2,4	5	11,9	8	19,0	4	9,5	4	9,5	10	23,8	5	11,9	5	11,9	42
2011	2	4,7	5	11,6	7	16,3	4	9,3	5	11,6	12	27,9	2	4,7	6	14,0	43
2012	3	7,0	4	9,3	6	14,0	2	4,7	9	20,9	9	20,9	4	9,3	6	14,0	43
2013	1	2,6	3	7,9	7	18,4	2	5,3	8	21,1	8	21,1	4	10,5	5	13,2	38
2014	4	6,9	7	12,1	6	10,3	9	15,5	12	20,7	11	19,0	2	3,4	7	12,1	58
2015	5	8,3	7	11,7	5	8,3	4	6,7	16	26,7	11	18,3	6	10,0	6	10,0	60
2016	5	6,8	10	13,7	9	12,3	6	8,2	11	15,1	15	20,5	5	6,8	12	16,4	73
2017	4	5,3	6	8,0	9	12,0	8	10,7	8	10,7	15	20,0	6	8,0	19	25,3	75
2018	1	1,4	12	16,4	10	13,7	3	4,1	12	16,4	11	15,1	9	12,3	15	20,5	73
2019	2	2,8	8	11,1	5	6,9	7	9,7	11	15,3	12	16,7	11	15,3	16	22,2	72
2020	3	4,5	9	13,4	5	7,5	7	10,4	11	16,4	11	16,4	7	10,4	14	20,9	67
2021	6	8,6	5	7,1	8	11,4	9	12,9	13	18,6	11	15,7	3	4,3	15	21,4	70
2022	2	3,1	4	6,2	8	12,3	11	16,9	10	15,4	13	20,0	2	3,1	15	23,1	65

Tabelle 20: Gefangene mit zudem angeordneter/vorbehaltener Maßregel (MR) nach §§ 63, 64, 66, 66a StGB: Dauer der in der Bezugssache verhängten Freiheits- oder Jugendstrafe, 1997–2022

Stichtag 31.03.	Dauer in Jahren								Σ
	< 2	2 - 3	3 - 4	4 - 5	5 - 7	7 - 10	10 - 15	LL	
1997	1	1	1	1	3	9	7	0	23
1998	0	3	2	1	3	6	4	3	22
1999	0	0	2	1	2	5	5	2	17
2000	0	1	0	6	2	6	6	2	23
2001	2	0	0	1	6	1	6	2	18
2002	0	0	2	2	6	4	9	0	23
2003	0	2	0	1	4	3	1	5	16
2004	1	0	2	1	6	6	9	4	29
2005	0	3	4	3	11	16	11	7	55
2006	0	2	2	5	21	12	23	11	76
2007	0	1	6	4	12	12	11	21	67
2008	0	0	4	6	8	8	10	26	62
2009	0	3	13	11	15	17	13	5	77
2010	0	3	8	6	10	20	19	19	85
2011	1	8	16	18	30	32	33	5	143
2012	1	4	12	12	50	36	44	6	165
2013	0	4	13	12	41	40	44	23	177
2014	0	3	10	21	47	59	54	27	221
2015	0	5	7	18	50	66	72	15	233
2016	2	1	11	19	33	59	52	11	188
2017	1	1	12	22	36	53	63	15	203
2018	1	1	14	20	39	57	61	25	218
2019	1	3	11	16	39	60	52	23	205
2020	0	4	7	21	41	58	49	21	201
2021	6	2	8	16	37	56	42	29	190
2022	0	2	9	14	34	61	35	28	183

Tabelle 21: Gefangene mit zudem angeordneter/vorbehaltener MR nach §§ 63, 64, 66, 66a StGB: Dauer der in der Bezugssache verhängten Freiheits- oder Jugendstrafe nach Art der MR, 2011-2022

Stichtag 31.03.	Dauer in Jahren								Σ	Unter- brin- gung	
	<2	2 - 3	3 - 4	4 - 5	5 - 7	7 - 10	10-15	LL			
2011	§ 63	-	-	-	-	-	-	-	-	-	71
	§ 64	-	-	-	1	1	3	-	-	5	
	§ 66	1	8	16	17	29	29	33	5	138	
2012	§ 63	-	-	-	1	-	-	-	-	1	69
	§ 64	-	-	-	1	1	1	2	-	5	
	§ 66	1	4	12	10	49	35	42	6	159	
2013	§ 63	-	-	1	-	-	2	2	3	8	80
	§ 64	-	-	1	-	2	1	-	-	4	
	§ 66	-	4	11	12	39	37	42	20	165	
2014	§ 63	-	-	-	-	-	-	-	-	-	79
	§ 64	-	-	2	2	1	2	-	2	9	
	§ 66	-	3	8	19	46	57	54	25	212	
2015	§ 63	-	1	-	-	-	-	-	-	1	70
	§ 64	-	1	-	2	2	5	8	-	18	
	§ 66	-	3	7	15	41	52	52	13	183	
	§ 66a	-	-	-	1	7	9	12	2	31	
2016	§ 63	-	-	2	-	-	-	-	-	2	62
	§ 64	-	-	-	3	3	3	1	-	10	
	§ 66	2	1	8	16	29	50	43	11	160	
	§ 66a	-	-	1	-	1	6	8	-	16	
2017	§ 63	-	-	1	-	-	-	-	1	2	79
	§ 64	-	-	1	1	6	3	3	-	14	
	§ 66	1	1	9	18	26	45	50	12	162	
	§ 66a	-	-	1	3	4	5	10	2	25	
2018	§ 63	-	-	-	-	-	-	-	-	-	63
	§ 64	1	-	5	1	-	3	3	-	13	
	§ 66	-	1	9	17	35	49	50	21	182	
	§ 66a	-	-	-	2	4	5	8	4	23	
2019	§ 63	-	-	-	-	1	-	2	1	4	77
	§ 64	1	-	3	-	-	4	2	-	10	
	§ 66	-	3	8	14	35	52	40	18	170	
	§ 66a	-	-	-	2	3	4	8	4	21	
2020	§ 63	-	-	1	-	-	-	1	-	2	79
	§ 64	-	-	1	3	-	4	1	1	10	
	§ 66	-	4	4	17	35	40	36	17	153	
	§ 66a	-	-	1	1	6	14	11	3	36	

Stichtag 31.03.		Dauer in Jahren								Σ	Unter- brin- gung
		<2	2 - 3	3 - 4	4 - 5	5 - 7	7 - 10	10-15	LL		
2021	§ 63	-	-	1	-	-	3	1	1	6	72
	§ 64	-	1	-	-	1	-	2	-	4	
	§ 66	-	-	7	12	34	42	33	26	154	
	§ 66a	-	1	-	4	2	11	6	2	26	
2022	§ 63	-	-	-	-	1	-	1	-	2	49
	§ 64	-	-	1	-	1	1	-	-	3	
	§ 66	-	2	7	13	26	51	27	24	150	
	§ 66a	-	-	1	1	6	9	7	4	28	

Tabelle 22: Gefangene gesamt: Anzahl der Vorstrafen, 1998–2022

Stichtag 31.03.	Anzahl der Vorstrafen								Σ
	0	1 - 2	3 - 4	5 - 6	7 - 8	9 - 10	11 - 15	> 15	
1998	301	238	118	60	50	24	44	15	850
1999	375	262	109	64	43	31	30	12	926
2000	389	298	153	79	50	31	32	15	1.047
2001	426	281	143	92	57	31	43	13	1.086
2002	475	320	145	72	56	36	40	15	1.159
2003	543	353	170	94	65	47	48	15	1.335
2004	625	413	214	119	75	51	57	17	1.571
2005	666	432	221	123	73	55	51	24	1.645
2006	680	423	219	145	82	61	69	31	1.710
2007	681	477	228	148	79	46	83	33	1.775
2008	741	426	212	137	65	45	69	34	1.729
2009	802	459	214	123	70	46	68	32	1.814
2010	811	499	231	129	74	48	62	29	1.883
2011	828	551	235	136	81	47	66	32	1.976
2012	866	568	254	127	99	53	61	29	2.057
2013	857	540	256	150	93	72	54	40	2.080
2014	852	544	268	162	113	57	54	33	2.083
2015	825	615	269	164	82	66	57	32	2.110
2016	850	563	260	158	97	60	58	30	2.076
2017	852	508	256	179	85	66	68	38	2.052
2018	812	538	243	156	93	81	74	35	2.032
2019	858	492	259	132	80	60	69	29	1.979
2020	870	509	239	120	76	52	78	33	1.977
2021	876	478	195	114	74	46	77	32	1.892
2022	904	456	205	104	59	50	56	32	1.866

Tabelle 23: Gefangene gesamt: Anzahl der Vorstrafen in %, 1998-2022

Stichtag 31.03.	Anzahl der Vorstrafen								Σ
	0	1-2	3-4	5-6	7-8	9-10	11-15	> 15	
1998	35,4	28,0	13,9	7,1	5,9	2,8	5,2	1,8	100
1999	40,5	28,3	11,8	6,9	4,6	3,3	3,2	1,3	100
2000	37,2	28,5	14,6	7,5	4,8	3,0	3,1	1,4	100
2001	39,2	25,9	13,2	8,5	5,2	2,9	4,0	1,2	100
2002	41,0	27,6	12,5	6,2	4,8	3,1	3,5	1,3	100
2003	40,7	26,4	12,7	7,0	4,9	3,5	3,6	1,1	100
2004	39,8	26,3	13,6	7,6	4,8	3,2	3,6	1,1	100
2005	40,5	26,3	13,4	7,5	4,4	3,3	3,1	1,5	100
2006	39,8	24,7	12,8	8,5	4,8	3,6	4,0	1,8	100
2007	38,4	26,9	12,8	8,3	4,5	2,6	4,7	1,9	100
2008	42,9	24,6	12,3	7,9	3,8	2,6	4,0	2,0	100
2009	44,2	25,3	11,8	6,8	3,9	2,5	3,7	1,8	100
2010	43,1	26,5	12,3	6,9	3,9	2,5	3,3	1,5	100
2011	41,9	27,9	11,9	6,9	4,1	2,4	3,3	1,6	100
2012	42,1	27,6	12,3	6,2	4,8	2,6	3,0	1,4	100
2013	42,1	26,0	12,3	7,2	4,5	3,5	2,6	1,9	100
2014	40,9	26,1	12,9	7,8	5,4	2,7	2,6	1,6	100
2015	39,1	29,1	12,7	7,8	3,9	3,1	2,7	1,5	100
2016	40,9	27,1	12,5	7,6	4,7	2,9	2,8	1,4	100
2017	41,5	24,8	12,5	8,7	4,1	3,2	3,3	1,9	100
2018	40,0	26,5	12,0	7,7	4,6	4,0	3,6	1,7	100
2019	43,4	24,9	13,1	6,7	4,0	3,0	3,5	1,5	100
2020	44,0	25,7	12,1	6,1	3,8	2,6	3,9	1,7	100
2021	46,3	25,3	10,3	6,0	3,9	2,4	4,1	1,7	100
2022	48,4	24,4	11,0	5,6	3,2	2,7	3,0	1,7	100

Tabelle 24: Gefangene im JVZ: Anzahl der Vorstrafen, 1998-2022

Stichtag 31.03.	Anzahl der Vorstrafen																Σ
	0		1-2		3-4		5-6		7-8		9-10		11-15		> 15		
	n	%	n	%	n	%	n	%	n	%	n	%	n	%	n	%	
1998	48	52,2	37	40,2	6	6,5	1	1,1	-	-	-	-	-	-	-	-	92
1999	56	57,7	32	33,0	6	6,2	3	3,1	-	-	-	-	-	-	-	-	97
2000	57	46,0	54	43,5	9	7,3	4	3,2	-	-	-	-	-	-	-	-	124
2001	68	54,0	43	34,1	13	10,3	2	1,6	-	-	-	-	-	-	-	-	126
2002	62	49,6	47	37,6	15	12,0	1	0,8	-	-	-	-	-	-	-	-	125
2003	72	54,1	51	38,3	10	7,5	-	-	-	-	-	-	-	-	-	-	133
2004	72	51,1	43	30,5	16	11,3	7	5,0	2	1,4	1	0,7	-	-	-	-	141
2005	69	50,3	42	30,7	16	11,8	7	5,1	1	0,7	-	-	1	0,7	1	0,7	137
2006	84	65,1	34	26,4	8	6,2	3	2,3	-	-	-	-	-	-	-	-	129
2007	102	48,3	78	37,0	23	10,9	5	2,4	3	1,4	-	-	-	-	-	-	211

Stichtag 31.03.	Anzahl der Vorstrafen																Σ
	0		1-2		3-4		5-6		7-8		9-10		11-15		> 15		
	n	%	n	%	n	%	n	%	n	%	n	%	n	%	n	%	
2008	105	57,1	56	30,4	17	9,2	6	3,3	-	-	-	-	-	-	-	-	184
2009	159	51,3	119	38,4	27	8,7	4	1,3	1	0,3	-	-	-	-	-	-	310
2010	168	47,5	141	39,8	36	10,2	8	2,3	-	-	1	0,3	-	-	-	-	354
2011	182	48,4	151	40,2	34	9,0	8	2,1	1	0,3	-	-	-	-	-	-	376
2012	192	45,5	171	40,5	49	11,6	6	1,4	2	0,5	2	0,5	-	-	-	-	422
2013	212	49,4	152	35,4	51	11,9	11	2,6	3	0,7	-	-	-	-	-	-	429
2014	175	43,5	152	37,8	55	13,7	14	3,5	5	1,2	1	0,2	-	-	-	-	402
2015	181	45,1	164	40,9	50	12,5	5	1,2	1	0,2	-	-	-	-	-	-	401
2016	154	41,2	144	38,5	58	15,5	11	2,9	6	1,6	1	0,3	-	-	-	-	374
2017	173	48,2	109	30,4	52	14,5	19	5,3	3	0,8	2	0,6	1	0,3	-	-	359
2018	161	45,6	142	40,2	36	10,2	9	2,5	3	0,8	2	0,6	-	-	-	-	353
2019	168	50,8	122	36,9	28	8,5	8	2,4	3	0,9	2	0,6	-	-	-	-	331
2020	169	47,7	139	39,3	34	9,6	7	2	3	0,8	2	0,6	-	-	-	-	354
2021	180	57,3	119	37,9	14	4,5	1	0,3	-	-	-	-	-	-	-	-	314
2022	175	57,9	105	34,8	19	6,3	2	0,7	1	0,3	-	-	-	-	-	-	302

Tabelle 25: Weibliche Gefangene: Anzahl der Vorstrafen, 2003–2022

Stichtag 31.03.	Anzahl der Vorstrafen																Σ
	0		1-2		3-4		5-6		7-8		9-10		11-15		> 15		
	n	%	n	%	n	%	n	%	n	%	n	%	n	%	n	%	
2003	23	69,7	5	15,2	1	3,0	2	6,1	-	-	-	-	2	6,1	-	-	33
2004	22	61,1	7	19,4	1	2,8	1	2,8	-	-	2	5,6	2	5,6	1	2,8	36
2005	22	53,7	9	22,0	2	4,9	2	4,9	1	2,4	3	7,3	2	4,9	-	-	41
2006	17	53,1	7	21,9	6	18,8	-	-	-	-	-	-	2	6,3	-	-	32
2007	22	68,8	6	18,8	1	3,1	1	3,1	-	-	-	-	2	6,3	-	-	32
2008	19	73,1	5	19,2	-	-	-	-	-	-	1	3,8	-	-	1	3,8	26
2009	24	68,6	6	17,1	4	11,4	1	2,9	-	-	-	-	-	-	-	-	35
2010	27	64,3	8	19,0	3	7,1	2	4,8	1	2,4	-	-	1	2,4	-	-	42
2011	20	46,5	11	25,6	5	11,6	3	7,0	-	-	-	-	4	9,3	-	-	43
2012	24	55,8	8	18,6	5	11,6	1	2,3	-	-	-	-	5	11,6	-	-	43
2013	18	47,4	10	26,3	5	13,2	1	2,6	1	2,6	3	7,9	-	-	-	-	38
2014	36	62,1	7	12,1	4	6,9	2	3,4	4	6,9	-	-	4	6,9	1	1,7	58
2015	33	55,0	16	26,7	4	6,7	2	3,3	1	1,7	1	1,7	1	1,7	2	3,3	60
2016	44	60,3	12	16,4	5	6,8	2	2,7	4	5,5	1	1,4	4	5,5	1	1,4	73
2017	53	70,7	9	12,0	5	6,7	3	4,0	1	1,3	-	-	3	4,0	1	1,3	75
2018	47	64,4	14	19,2	2	2,7	3	4,1	1	1,4	2	2,7	4	5,5	-	-	73
2019	49	68,1	8	11,1	4	5,6	1	1,4	2	2,8	3	4,2	5	6,9	-	-	72
2020	43	64,2	11	16,4	4	6	2	3	-	-	1	1,5	3	4,5	3	4,5	67
2021	47	67,1	12	17,1	3	4,3	4	5,7	2	2,9	-	-	2	2,9	-	-	70
2022	43	66,2	14	21,5	1	1,5	3	4,6	1	1,5	1	1,5	-	-	2	3,1	65

Tabelle 26: Schwerster angewandter Straftatbestand in der Bezugssache, getrennt nach Geschlecht, zum 31.03.2022

Gruppe	Deliktschwerpunkt ⁵⁰ einschließlich strafbarer Versuche		♂		♀	
			N	%	N	%
Sexualdelikte	sexuelle Nötigung, Vergewaltigung (§ 177)		343	19,0	3	4,6
	davon	auch nach §§ 176, 176a verurteilt	80	5,0	1	1,5
		auch nach §§ 174, 179 verurteilt	20	1,1	-	-
	sexueller Missbrauch von Kindern (§§ 176, 176a)		496	27,5	9	13,8
	sonstiger sexueller Missbrauch (§§ 174, 174a/b/c, 179, 182)		37	2,1	1	1,5
andere Sexualdelikte (§§ 180-181a, 183-184g)		44	2,4	-	-	
Tötungen	Mord (§ 211)		328	18,2	26	40,0
	Totschlag, Delikte mit Todesfolge (§§ 178, 212, 227 etc.)		115	6,4	12	18,5
Eigentums-/ Vermögensdelikte	Raub und Erpressung (§§ 249-250, 252-255)		196	10,9	2	3,1
	Diebstahl mit Waffen, Wohnungseinbruchdiebstahl, (schwerer) Bandendiebstahl (§§ 244, 244a)		12	0,7	1	1,5
	sonstiges Eigentumsdelikt (§§ 242-243, 246-248c)		14	0,8	1	1,5
	Betrug und Untreue (§§ 263-266b)		16	0,9	3	4,6
	Urkundenfälschung (§ 267)		-	-	-	-
sonstige Delikte	schwere Körperverletzung (§ 226)		13	0,7	-	-
	sonstige Körperverletzung (§§ 223-225, 229)		134	7,4	4	6,2
	Freiheitsberaubung (§ 239)		9	0,5	-	-
	([besonders] schwere) Brandstiftung (§§ 306-306b)		15	0,8	1	1,5
	schweres BtM-Delikt (§§ 29 III, 29a-30b BtMG)		11	0,7	-	-
	einfaches BtM-Delikt (§ 29 I BtMG)		2	0,1	-	-
	Vollrausch (§ 323a)		1	0,1	-	-
anderes Delikt		15	0,8	2	3,1	
Gesamt			1.801	100	65	100

⁵⁰ §§ ohne Gesetzesangaben sind solche des StGB.

Tabelle 27: Gefangene gesamt: schwerste Straftat (Deliktsschwerpunkt) in der Bezugssache, 1997–2022

Stichtag 31.03.	Deliktsschwerpunkt (gruppiert)								Σ
	Sexualdelikte		Tötungsdelikte		Eigentums-/ Vermögensdelikte		sonstige Delikte		
	n	%	n	%	n	%	n	%	
1997	191	23,2	181	21,9	367	44,5	86	10,4	825
1998	224	26,4	196	23,1	339	39,9	91	10,7	850
1999	315	33,9	187	20,1	326	35,1	101	10,9	929
2000	388	36,8	219	20,8	305	29,0	141	13,4	1.053
2001	437	40,1	214	19,7	286	26,3	152	14,0	1.089
2002	526	45,4	221	19,1	260	22,4	152	13,1	1.159
2003	685	51,3	249	18,7	245	18,4	156	11,7	1.335
2004	870	55,4	298	19,0	244	15,5	159	10,1	1.571
2005	989	58,8	287	17,1	234	13,9	172	10,2	1.682
2006	1.066	62,3	304	17,8	199	11,6	141	8,2	1.710
2007	1.059	59,7	317	17,9	227	12,8	172	9,7	1.775
2008	1.080	62,5	304	17,6	201	11,6	144	8,3	1.729
2009	1.037	57,2	324	17,9	238	13,1	215	11,9	1.814
2010	1.029	54,6	347	18,4	261	13,9	246	13,1	1.883
2011	1.062	53,7	367	18,6	294	14,9	253	12,8	1.976
2012	1.096	53,3	401	19,5	282	13,7	278	13,5	2.057
2013	1.072	51,6	432	20,8	286	13,8	288	13,8	2.078
2014	1.055	50,7	464	22,3	296	14,2	266	12,8	2.081
2015	1.056	50,1	458	21,7	316	15,0	278	13,2	2.108⁵¹
2016	1.026	49,4	463	22,3	309	14,9	278	13,4	2.076
2017	988	48,1	484	23,6	298	14,5	282	13,7	2.052
2018	990	48,7	502	24,7	279	13,7	261	12,8	2.032
2019	1.001	50,6	485	24,5	250	12,6	243	12,3	1.979
2020	957	48,4	516	26,1	260	13,2	244	12,4	1.977
2021	943	49,8	506	26,7	220	11,6	223	11,8	1.892
2022	933	50,0	481	25,8	245	13,1	207	11,1	1.866

⁵¹ Zwei Fehlende, die sich am Stichtag in Untersuchungshaft befanden.

Tabelle 28: Gefangene mit Schwerpunkt „Sexualdelikte“: Verteilung der Delikte, 1997–2022

Stichtag 31.03.	Deliktschwerpunkt Sexualdelikte						Σ
	sexuelle Nötigung / Vergewaltigung		sexueller Missbrauch von Kindern		sonstige Sexualdelikte		
	n	%	n	%	n	%	
1997	114	59,7	62	32,5	15	7,9	191
1998	123	54,9	87	38,8	14	6,3	224
1999	143	45,4	157	49,8	15	4,8	315
2000	162	41,8	200	51,5	26	6,7	388
2001	196	44,9	203	46,5	38	8,7	437
2002	235	44,7	244	46,4	47	8,9	526
2003	293	42,8	327	47,7	65	9,5	685
2004	364	41,8	433	49,8	73	8,4	870
2005	401	40,5	510	51,6	78	7,9	989
2006	422	39,6	539	50,6	105	9,8	1.066
2007	425	40,1	555	52,4	79	7,5	1.059
2008	447	41,4	559	51,8	74	6,9	1.080
2009	411	39,6	542	52,3	84	8,1	1.037
2010	398	38,7	561	54,5	70	6,8	1.029
2011	465	43,8	514	48,4	83	7,8	1.062
2012	446	40,7	586	53,5	64	5,8	1.096
2013	422	39,4	578	53,9	72	6,7	1.072
2014	400	37,9	583	55,2	72	6,9	1.055
2015	395	37,4	587	55,6	74	7,0	1.056
2016	376	36,6	588	57,3	62	6,0	1.026
2017	359	36,3	563	57,0	66	6,7	988
2018	359	36,2	550	55,6	81	8,2	990
2019	348	34,8	570	56,9	83	8,3	1.001
2020	358	37,4	513	53,6	86	8,9	957
2021	368	39,0	492	52,2	83	8,8	943
2022	346	37,1	505	54,1	82	8,8	933

Tabelle 29: Gefangene mit Schwerpunkt „sonstiger sexueller Missbrauch“ bzw. „sonstige Sexualdelikte“: Verteilung der Delikte, 1997–2022

Stichtag 31.03.	sonstiger sexueller Missbrauch		andere Sexualdelikte		Σ
	n	%	n	%	
1997	11	73,3	4	26,7	15
1998	12	85,7	2	14,3	14
1999	12	80,0	3	20,0	15
2000	22	84,6	4	15,4	26
2001	32	84,2	6	15,8	38
2002	43	91,5	4	8,5	47
2003	59	90,8	6	9,2	65
2004	66	90,4	7	9,6	73
2005	71	91,0	7	9,0	78
2006	95	90,5	10	9,5	105
2007	72	91,1	7	8,9	79
2008	65	87,8	7	9,5	74
2009	72	85,7	12	14,3	84
2010	58	82,9	12	17,1	70
2011	69	83,1	14	16,9	83
2012	58	90,6	6	9,4	64
2013	58	80,6	14	19,4	72
2014	50	69,4	22	30,6	72
2015	49	66,2	25	33,8	74
2016	40	64,5	22	35,5	62
2017	46	69,7	20	30,3	66
2018	47	58,0	34	42,0	81
2019	45	54,2	38	45,8	83
2020	43	50	43	50	86
2021	43	51,8	40	48,2	83
2022	38	46,3	44	53,7	82

Tabelle 30: Gefangene mit Schwerpunkt „Eigentums-/Vermögensdelikte“: Verteilung der Delikte, 1997–2022

Stichtag 31.03.	Deliktsschwerpunkt Eigentums-/Vermögensdelikte										Σ
	Raub und Erpressung		DS mit Waffen Banden-DS		sonstiges Eigentumsdelikt		Betrug und Untreue		Urkundenfälschung		
	n	%	n	%	n	%	n	%	n	%	
1997	222	60,5	18	4,9	88	24,0	39	10,6	0	-	367
1998	196	57,8	12	3,5	90	26,5	36	10,6	5	1,5	339
1999	188	57,7	20	6,1	84	25,8	30	9,2	4	1,2	326
2000	184	60,3	9	3,0	89	29,2	21	6,9	2	0,7	305
2001	176	61,5	7	2,4	78	27,3	22	7,7	3	1,0	286
2002	170	65,4	8	3,1	63	24,2	16	6,2	3	1,2	260
2003	163	66,5	4	1,6	57	23,3	19	7,8	2	0,8	245
2004	173	70,9	6	2,5	44	18,0	19	7,8	2	0,8	244
2005	158	67,5	3	1,3	54	23,1	19	8,1	0	-	234
2006	136	68,3	4	2,0	37	18,6	21	10,6	1	0,5	199
2007	145	63,9	10	4,4	48	21,1	21	9,3	3	1,3	227
2008	140	69,7	5	2,5	36	17,9	19	9,5	1	0,5	201
2009	182	76,5	16	6,7	28	11,8	12	5,0	0	-	238
2010	205	78,5	8	3,1	38	14,6	10	3,8	0	-	261
2011	223	75,9	15	5,1	41	13,9	14	4,8	1	0,3	294
2012	220	78,0	11	3,9	33	11,7	18	6,4	0	-	282
2013	202	70,6	16	5,6	50	17,5	18	6,3	0	-	286
2014	236	79,7	9	3,1	32	10,8	18	6,1	1	0,3	296
2015	260	82,3	17	5,4	22	7,0	17	5,4	0	-	316
2016	247	82,8	21	6,8	17	5,5	14	4,5	1	0,3	309
2017	244	81,9	20	6,7	15	5,0	18	6,0	1	0,3	298
2018	230	82,4	16	5,7	21	7,5	11	3,9	1	0,4	279
2019	214	85,6	14	5,6	18	7,2	4	1,6	-	-	250
2020	224	86,1	15	5,8	15	5,8	6	2,3	-	-	261
2021	186	84,5	5	2,3	17	7,7	11	5,0	1	0,5	220
2022	198	80,8	13	5,3	15	6,1	19	7,8	0	-	245

Tabelle 31: Gefangene mit Schwerpunkt „sonstige Delikte“: Anteil der Straftaten gegen die körperliche Unversehrtheit in %, 1997–2022

Stichtag 31.03.	Delikte gesamt	sonstige Delikte gesamt	Delikte nach §§ 223 ff. a.F.		Anteil §§ 223 ff. a.F. an sonstigen D. in %	Anteil §§ 223 ff. a.F. an D. gesamt in %
1997	825	86	26		30,2	3,2
1998	850	91	33		36,3	3,9
1999	929	101	42		41,6	4,5
2000	1.053	141	51		36,2	4,8
2001	1.089	152	69		45,4	6,3
2002	1.159	152	84		55,3	7,2
Stichtag 31.03.	Delikte gesamt	Sonstige Delikte gesamt	schwere KV (§ 226)	sonstige Delikte nach §§ 223 ff.	Anteil §§ 223 ff. an sonstigen D. in %	Anteil §§ 223 ff. an D. gesamt in %
2003	1.335	156	26	61	55,8	6,5
2004	1.571	159	25	67	57,9	5,9
2005	1.682	172	27	63	52,3	5,4
2006	1.710	141	27	55	58,2	4,8
2007	1.775	172	15	96	64,5	6,3
2008	1.729	144	18	81	68,8	5,7
2009	1.814	215	36	131	77,7	9,2
2010	1.883	246	15	172	76,0	9,9
2011	1.976	256	18	183	78,5	10,2
2013	2.080	288	45	194	83,0	11,5
2014	2.081	266	20	185	77,1	9,9
2015	2.108 ⁵²	278	31	175	74,1	9,8
2016	2.076	278	24	197	70,9	8,6
2017	2.052	282	19	194	68,8	9,5
2018	2.032	219	25	182	69,7	8,9
2019	1.979	243	15	170	70,0	8,6
2020	1.977	244	17	165	67,6	8,3
2021	1.892	223	16	161	72,2	8,5
2022	1.866	207	13	138	66,7	7,4

⁵² Zwei Fehlende, die sich am Stichtag in Untersuchungshaft befanden.

Tabelle 32: Gefangene in sozialtherapeutischen Abt. im JVZ: schwerste Straftat (Deliktschwerpunkt) in der Bezugssache, 1997–2022

Stichtag 31.03.	Deliktschwerpunkt (gruppiert)								Σ
	Sexualdelikte		Tötungsdelikte		Eigentums-/ Vermögensdelikte		sonstige De- likte		
	n	%	n	%	n	%	n	%	
1997	7	9,2	24	31,6	34	44,7	11	14,5	76
1998	21	22,8	26	28,3	28	30,4	17	18,5	92
1999	21	21,6	20	20,6	34	35,1	22	22,7	97
2000	22	17,7	32	25,8	41	33,1	29	23,4	124
2001	16	12,7	32	25,4	50	39,7	28	22,2	126
2002	17	13,6	35	28,0	41	32,8	32	25,6	125
2003	19	14,3	45	33,8	31	23,3	38	28,6	133
2004	17	12,1	53	37,6	29	20,6	42	29,8	141
2005	24	17,5	40	29,2	33	24,1	40	29,2	137
2006	44	34,1	30	23,3	22	17,1	33	25,6	129
2007	61	28,9	50	23,7	48	22,7	52	24,6	211
2008	73	39,7	30	16,3	44	23,9	37	20,1	184
2009	76	24,5	63	20,3	66	21,3	105	33,9	310
2010	77	21,8	61	17,2	92	26,0	124	35,0	354
2011	85	22,6	60	16,0	100	26,6	131	34,8	376
2012	98	23,2	79	18,7	111	26,3	134	31,8	398
2013	104	24,4	90	21,1	100	23,4	133	31,1	427
2014	95	23,8	79	19,8	120	30,0	106	26,5	400
2015	90	22,6	68	17,0	129	32,3	112	28,1	399 ⁵³
2016	77	20,6	43	11,5	122	32,6	132	35,3	374
2017	65	18,1	49	13,6	115	32,0	130	36,2	359
2018	66	18,7	54	15,3	107	30,3	126	35,7	353
2019	75	22,7	48	14,5	111	33,5	97	29,3	331
2020	85	24	64	18,1	110	31,1	95	26,9	354
2021	74	23,6	54	17,2	88	28,0	98	31,2	314
2022	66	21,9	51	16,9	99	32,8	86	28,4	302

⁵³ Zwei Fehlende, die sich am Stichtag in Untersuchungshaft befanden.

Tabelle 33: Gefangene in sozialtherapeutischen Abt. im JVZ mit Schwerpunkt „sonstige Delikte“: Verteilung der Delikte, 1997–2022

Stichtag 31.03.		schwere KV	sonstige KV	FHB	BS	schwe- res BtM	sonst. BtM	Voll- rausch	and- eres De- likt	Σ	% an ges. Del..
1997	n	-	4	-	2	4	-	-	1	11	14,5
	%	-	36,4	-	18,2	36,4	-	-	9,0	100	
1998	n	-	10	-	2	-	4	-	1	17	18,5
	%	-	58,8	-	11,8	-	23,5	-	5,9	100	
1999	n	-	12	-	3	7	-	-	-	22	22,7
	%	-	54,6	-	13,6	31,8	-	-	-	100	
2000	n	-	10	1	6	5	7	-	-	29	23,4
	%	-	34,5	3,5	20,7	17,2	24,1	-	-	100	
2001	n	-	14	-	4	4	3	-	3	28	22,2
	%	-	50,0	-	14,3	14,3	10,7	-	10,7	100	
2002	n	-	23	1	1	2	5	-	-	32	25,6
	%	-	71,9	3,1	3,1	6,3	15,6	-	-	100	
2003	n	-	29	-	2	1	6	-	-	38	28,6
	%	-	76,3	-	5,3	2,6	15,8	-	-	100	
2004	n	5	22	-	4	9	-	-	2	42	29,8
	%	11,9	52,4	-	9,5	21,4	-	-	4,8	100	
2005	n	16	9	-	3	9	-	-	3	40	29,2
	%	40,0	22,5	-	7,5	22,5	-	-	7,5	100	
2006	n	11	12	-	1	9	-	-	-	33	25,6
	%	33,3	36,4	-	3,0	27,3	-	-	-	100	
2007	n	9	24	-	5	1	12	-	1	52	24,6
	%	17,3	46,2	-	9,6	1,9	23,1	-	1,9	100	
2008	n	7	22	-	2	1	5	-	-	37	20,1
	%	18,9	59,5	-	5,4	2,7	13,5	-	-	100	
2009	n	23	64	1	5	-	10	-	2	105	33,9
	%	21,9	61,0	0,9	4,8	-	9,5	-	1,9	100	
2010	n	9	94	2	7	1	7	-	4	124	35,0
	%	7,3	75,8	1,6	5,6	0,8	5,6	-	3,2	100	
2011	n	5	110	4	3	7	1	-	1	131	34,8
	%	3,8	84,0	3,1	2,3	5,3	0,8	-	0,8	100	
2012	n	14	102	3	5	1	8	-	1	134	33,7
	%	10,4	76,1	2,2	3,7	0,7	6,0	-	0,7	100	
2013	n	20	105	-	7	-	1	-	-	133	31,1
	%	15,0	78,9	-	5,3	-	0,8	-	-	100	
2014	n	12	82	3	8	-	1	-	-	106	26,5
	%	11,3	77,4	2,8	7,5	-	0,9	-	-	100	

Stichtag 31.03.		schwere KV	sonstige KV	FHB	BS	schweres BtM	sonst. BtM	Vollrausch	anderes Delikt	Σ	% an ges. Del.
2015	n	24	73	2	9	1	2	-	1	112	28,1
	%	21,4	65,2	1,8	8,0	0,9	1,8	-	0,9	100	
2016	n	11	103	2	10	2	1	-	3	132	35,3
	%	8,3	78,0	1,5	7,6	1,5	0,8	-	2,3	100	
2017	n	7	98	1	12	2	1	-	9	130	36,2
	%	5,4	75,4	0,8	9,2	1,5	0,8	-	6,9	100	
2018	n	14	91	5	13	1	2	-	-	126	35,7
	%	11,1	72,2	4,0	10,3	0,8	1,6	-	-	100	
2019	n	2	78	1	12	2	2	-	-	97	29,3
	%	2,1	80,4	1	15,4	2,1	2,1	-	-	100	
2020	n	9	67	1	10	1	-	-	7	95	29,3
	%	9,4	70,5	1,1	10,5	1,1	-	-	7,4	100	
2021	n	2	81	2	7	-	-	-	6	98	31,2
	%	2,0	82,7	2,0	7,2	-	-	-	6,1	100	
2022	n	3	66	-	5	5	1	-	6	86	28,4
	%	3,5	76,7	-	5,8	5,8	1,2	-	6,9	100	

Tabelle 34: Weibliche Gefangene: schwerste Straftat (Deliktsschwerpunkt) in der Bezugssache, 1997–2022

Stichtag 31.03.	Deliktsschwerpunkt (gruppiert)								Σ
	Sexualdelikte		Tötungsdelikte		Eigentums-/ Vermögensdelikte		sonstige Delikte		
	n	%	n	%	n	%	n	%	
1997	0	0,0	10	29,4	17	50,0	7	20,6	34
1998	2	6,3	13	40,6	10	31,3	7	21,9	32
1999	3	9,7	12	38,7	8	25,8	8	25,8	31
2000	5	13,5	17	45,9	9	24,3	6	16,2	37
2001	3	8,6	14	40,0	10	28,6	8	22,9	35
2002	3	11,1	10	37,0	7	25,9	7	25,9	27
2003	1	3,0	9	27,3	11	33,3	12	36,4	33
2004	1	2,8	14	38,9	11	30,6	10	27,8	36
2005	4	9,7	14	34,2	9	22,0	14	34,1	41
2006	7	21,9	10	31,3	10	31,3	5	15,6	32
2007	9	28,1	9	28,1	10	31,3	4	12,5	32
2008	5	19,2	14	53,8	4	15,4	3	11,5	26
2009	5	14,3	20	57,1	5	14,3	5	14,3	35
2010	4	9,5	28	66,7	2	4,8	8	19,0	42
2011	3	7,0	26	60,5	6	14,0	8	18,6	43
2012	1	2,3	25	58,1	7	16,3	10	23,3	43
2013	1	2,6	25	65,8	7	18,4	5	13,2	38
2014	3	5,2	35	60,4	10	17,2	10	17,2	58
2015	4	6,7	30	50,0	10	16,7	16	26,7	60
2016	8	11,0	37	50,7	13	17,8	15	20,5	73
2017	8	10,7	47	62,7	10	13,3	10	13,3	75
2018	13	17,8	44	60,3	6	8,2	9	12,3	73
2019	11	15,3	47	65,3	3	4,2	11	15,3	72
2020	14	20,9	41	61,2	5	7,5	7	10,5	67
2021	13	18,6	41	58,6	7	10,0	9	12,9	70
2022	13	20,0	38	58,5	7	10,8	7	10,8	65

Tabelle 35: Weibliche Gefangene mit Schwerpunkt „sonstige Delikte“: Verteilung der Delikte, 1997–2022

Stichtag 31.03.	schwere KV	sonstige KV	FHB	BS	schwere BtM	sonstige BtM	Vollrausch	andere Delikte	Σ	%
1997	-	-	-	1	3	-	-	3	7	20,6
1998	-	-	1	-	5	-	1	-	7	21,9
1999	-	1	1	1	4	-	1	-	8	25,8
2000	-	1	-	2	3	-	-	-	6	16,2
2001	-	1	-	1	6	-	-	-	8	22,9
2002	-	1	-	-	3	3	-	-	7	25,9
2003	-	2	1	-	8	-	-	1	12	36,4
2004	-	2	1	-	6	-	-	1	10	27,8
2005	-	3	-	-	8	-	1	2	14	34,1
2006	-	3	-	-	1	-	-	1	5	15,6
2007	-	1	-	-	3	-	-	-	4	12,5
2008	1	-	-	-	2	-	-	-	3	11,5
2009	1	1	-	-	2	-	-	1	5	14,3
2010	3	2	-	-	1	-	1	1	8	19,0
2011	2	4	-	-	1	-	-	1	8	18,6
2012	2	3	-	-	1	-	-	4	10	23,3
2013	-	4	-	-	1	-	-	-	5	13,2
2014	1	5	1	-	1	-	-	2	10	17,2
2015	1	8	2	1	-	-	-	4	16	26,7
2016	1	12	2	-	-	-	-	-	14	19,2
2017	1	7	1	1	0	0	0	0	10	13,3
2018	1	8	-	-	-	-	-	1	10	13,7
2019	1	7	-	2	-	-	-	1	11	15,3
2020	-	5	-	2	-	-	-	-	7	10,5
2021	1	5	-	3	-	-	-	-	9	12,9
2022	-	4	-	1	-	-	-	2	7	10,8

Tabelle 36: Gefangene mit Schwerpunkt „Sexualdelikt“: Anteil an Gesamtbelegung, getrennt nach Einrichtungen, 1997 – 2021

Einrichtung	% - Anteil der Gefangenen mit Schwerpunkt „Sexualdelikt“ (gerundet)																										
	19 97	19 98	19 99	20 00	20 01	20 02	20 03	20 04	20 05	20 06	20 07	20 08	20 09	20 10	20 11	20 12	20 13	20 14	20 15	20 16	20 17	20 18	20 19	20 20	20 21	20 22	
Adelsheim	-	50	60	57	40	45	48	30	40	58	54	65	33	44	29	33	38	46	33	46	42	41	46	33	23	21	
Asperg	41	49	61	52	59	56	56	57	51	40	50	51	49	47	50	65	55	49	50	47	50	55	45	36	36	49	
Offenburg	-	-	-	-	-	-	-	-	-	-	-	-	-	-	61	63	56	60	59	63	49	46	46	50	52	52	
Rottweil	-	-	-	-	-	-	-	-	-	-	-	-	-	-	-	-	-	-	-	0	0	0	0	0	0	9	
Aichach	-	-	-	-	-	-	-	-	-	-	-	-	-	0	7	0	0	0	0	20	18	30	14	25	11	22	
Amberg	-	-	-	-	-	100	100	100	93	88	94	94	100	100	100	100	48	47	52	47	52	50	52	42	48	55	
Bayreuth (G)	-	-	-	-	-	-	-	-	-	-	-	-	-	-	-	-	0	0	0	0	0	6	6	6	6	0	
Bayreuth (S)	-	-	-	-	-	86	91	96	93	92	96	97	97	96	96	97	97	100	100	100	100	100	100	100	100	100	
Bernau	-	-	-	-	-	-	-	-	-	-	-	-	-	-	-	-	0	0	0	6	6	0	7	0	0	0	
Ebrach	-	-	-	-	-	-	-	-	-	-	-	-	-	-	0	0	11	0	0	0	0	0	0	-	10	17	0
Erlangen	0	2	0	2	2	0	0	2	0	0	0	0	0	0	0	0	0	0	0	0	0	3	0	0	0	0	
Kaisheim (G)	-	-	-	-	-	-	-	-	-	-	-	-	-	-	0	0	0	0	0	0	0	0	0	0	0	0	
Kaisheim (S)	-	-	-	-	-	-	-	100	100	100	100	100	94	94	100	100	100	100	100	100	100	100	100	100	88	88	
Landsberg	-	-	-	-	-	-	-	-	100	100	100	100	100	100	95	96	96	96	95	76	76	68	64	67	65	71	
Laufen Lebenau	-	-	-	-	-	-	-	-	-	-	-	-	-	-	-	-	-	-	-	0	0	0	0	0	0	0	
München (G)	-	-	-	-	-	-	-	-	-	-	-	-	-	-	0	0	0	0	0	0	0	0	0	0	0	0	
München (S)	100	82	91	83	83	86	83	79	100	100	100	100	96	100	100	100	100	100	100	100	100	100	100	100	100	100	
Neuburg-Herren- wörth (G)	-	-	-	-	-	-	-	-	-	-	-	-	-	-	0	0	0	0	0	0	0	0	0	0	0	7	
Neuburg-Herren- wörth (S)	-	-	-	-	-	-	-	-	-	-	82	100	100	88	92	100	100	100	100	100	100	100	100	100	93	94	
Straubing (G)	-	-	-	-	-	-	-	-	-	-	-	-	-	-	-	-	-	-	-	-	-	-	-	-	-	0	
Straubing (S)	-	-	-	-	-	-	-	-	83	79	75	71	75	81	86	79	83	79	79	83	91	94	96	95	95	94	
Würzburg	-	100	100	100	100	100	100	96	95	96	100	100	100	100	100	100	100	100	100	100	100	100	100	100	94	100	
Berlin-Neukölln	25	20	27	27	31	35	34	41	47	57	61	55	46	45	42	42	48	57	53	52	50	45	29	31	33	21	
Berlin-Tegel	0	0	7	17	12	15	0	0	0	13	7	0	6	0	6	0	0	6	11	13	16	30	45	44	53	51	

Einrichtung	% - Anteil der Gefangenen mit Schwerpunkt „Sexualdelikt“ (gerundet)																									
	19 97	19 98	19 99	20 00	20 01	20 02	20 03	20 04	20 05	20 06	20 07	20 08	20 09	20 10	20 11	20 12	20 13	20 14	20 15	20 16	20 17	20 18	20 19	20 20	20 21	20 22
Berlin (JSA)	-	-	-	-	-	-	-	-	-	-	-	-	9	7	7	5	7	4	9	6	6	2,9	0	10	22	11
Brandenburg	-	-	-	79	89	58	68	75	69	72	69	72	74	68	46	54	52	51	54	60	59	64	68	65	74	79
Wriezen	-	-	-	-	-	-	-	-	-	-	33	33	0	0	0	11	15	12	31	27	21	7	0	0	8	13
Bremen	-	-	-	-	-	-	-	-	-	-	-	-	-	-	-	-	-	-	39	42	55	61	67	55	53	55
Hamburg	-	-	-	63	69	54	48	62	66	44	47	45	42	43	44	45	43	46	50	50	43	52	52	51	48	41
HH-Hahnöfersand	-	-	-	8	0	0	0	0	9	0	10	0	25	17	20	27	18	0	8	7	8	12	24	31	0	13
Frankfurt am Main	-	-	-	-	-	-	-	-	-	-	-	-	-	-	-	-	-	0	0	0	10	14	0	13	0	0
Kassel	18	24	32	36	35	38	40	46	47	46	32	52	54	51	56	59	57	56	56	59	58	54	53	54	54	52
Rockenberg	-	-	-	-	-	-	-	-	-	-	-	-	-	-	44	39	53	47	36	24	24	38	50	35	27	39
Waldeck	-	-	-	-	-	-	-	-	92	88	81	81	73	77	71	73	84	79	65	63	61	54	56	59	63	60
Neustrelitz	-	-	-	-	-	-	-	-	-	-	-	-	10	7	8	4	0	0	4	20	21	0	20	27	44	17
Celle	-	-	-	-	-	-	-	-	-	-	-	-	-	-	50	38	30	38	30	29	14	22	27	31	31	23
Hameln	-	-	-	-	-	-	-	-	-	-	-	-	-	-	-	-	-	13	22	17	3	11	12	12	19	19
Hannover	80	77	74	73	73	83	78	77	77	87	82	85	79	59	55	58	57	60	58	55	59	50	56	55	57	73
Lingen	31	35	53	53	50	53	47	66	73	65	61	63	64	67	64	60	55	43	32	24	30	30	32	52	63	48
Meppen	-	-	-	-	-	-	92	95	95	95	100	100	100	100	100	100	100	94	90	90	70	45	67	64	69	66
Rosdorf (zuvor Bad Gandersheim)	28	25	22	37	36	29	39	64	87	91	83	68	59	63	68	72	62	58	50	46	48	54	71	70	61	58
Uelzen	-	-	-	-	-	-	87	96	90	89	79	63	66	72	62	63	46	47	43	41	46	44	38	61	57	57
Vechta (Frauen) (zuvor Alfeld)	0	18	20	17	8	13	10	9	10	20	30	27	30	2	0	0	10	0	8	13	0	9	12	16	17	7
Vechta	-	-	-	-	-	-	-	25	22	33	40	42	42	24	16	13	13	40	44	22	17	14	0	0	0	25
Wolfenbüttel	-	-	-	-	-	-	-	-	-	-	-	-	-	-	56	42	44	55	47	35	45	35	37	44	27	33
Aachen	23	27	38	29	56	56	75	75	66	62	64	66	76	75	84	77	82	88	85	74	76	77	77	77	78	85
Bochum	-	-	-	-	-	-	60	73	64	79	82	80	79	86	79	93	87	64	60	53	47	53	60	64	64	64
Detmold	-	-	-	-	-	-	-	45	79	77	87	87	93	87	100	93	93	80	80	80	80	80	80	77	86	86

Einrichtung	% - Anteil der Gefangenen mit Schwerpunkt „Sexualdelikt“ (gerundet)																										
	19 97	19 98	19 99	20 00	20 01	20 02	20 03	20 04	20 05	20 06	20 07	20 08	20 09	20 10	20 11	20 12	20 13	20 14	20 15	20 16	20 17	20 18	20 19	20 20	20 21	20 22	
Euskirchen	29	40	50	69	67	63	75	60	88	75	76	100	94	88	87	93	100	87	81	88	82	88	94	88	89	89	
NRW (ehemals Gelsen- kirchen)	17	20	40	62	64	75	81	75	73	67	57	64	53	59	61	57	64	63	64	68	61	70	64	70	68	68	
Herford	-	-	-	-	-	-	-	-	-	-	22	23	15	15	28	33	42	44	35	24	22	24	28	32	57	57	
Remscheid	-	-	-	-	-	-	-	-	-	-	-	-	-	-	-	-	-	-	-	-	-	-	-	-	-	43	43
Schwerte	-	-	-	-	-	-	-	63	33	80	65	56	69	53	53	67	73	87	93	93	80	93	100	100	73	73	
Siegburg	-	-	-	-	-	-	-	-	-	-	-	-	-	-	-	-	-	42	38	41	42	45	55	50	54	54	
Willich I	-	-	-	-	-	-	100	82	83	78	74	77	75	73	75	76	87	92	88	86	74	70	74	67	55	55	
Willich II	-	-	-	-	-	-	-	-	-	-	-	-	-	-	-	-	-	-	-	0	0	0	7	14	20	20	
Wuppertal (zuvor Siegburg, JSA)	4	15	17	16	21	21	12	17	19	30	21	19	19	19	14	11	11	25	33	22	26	17	28	35	18	18	
Diez	-	-	-	-	-	-	77	77	75	69	62	75	45	67	62	54	45	38	46	42	69	46	39	39	33	33	
Ludwigshafen	28	22	28	31	35	37	43	53	51	56	65	73	81	80	82	80	72	67	73	74	76	79	75	66	66	68	
Schifferstadt	-	-	-	-	-	-	-	-	-	-	-	-	33	28	35	15	30	50	71	47	35	39	36	27	30	13	
Ottweiler	-	-	-	-	-	-	-	-	-	-	-	-	-	-	-	20	20	8	20	10	14	17	17	33	-	-	
Saarbrücken	-	-	-	-	-	-	57	74	78	75	74	75	88	72	83	78	81	87	74	63	66	67	63	39	39	33	
Chemnitz (zuvor Dres- den)	-	-	-	-	-	-	-	0	60	43	71	40	14	11	20	25	0	29	14	20	25	20	43	50	43	56	
Regis-Breitingen (zuvor Zeithain)	-	-	-	31	15	15	22	20	34	30	16	60	19	18	18	38	32	24	24	40	0	0	-	-	-	-	
Waldheim	10	12	37	44	54	51	59	58	64	72	69	71	69	69	74	66	67	65	66	69	65	65	70	61	65	79	
Burg (zuvor Halle)	-	-	-	-	-	88	85	84	87	81	80	73	70	73	70	70	55	58	68	62	64	62	53	53	55	57	
Raßnitz	-	-	-	-	-	-	-	-	-	-	-	-	-	-	-	-	18	10	10	21	8	27	17	8	25	42	
Lübeck	-	-	-	-	-	-	-	69	67	67	64	69	79	80	86	77	70	71	73	79	76	81	78	67	69	58	
Schleswig	-	-	-	-	-	-	-	-	-	-	-	-	-	-	-	13	20	17	13	8	23	14	14	14	0	0	
Arnstadt (zuvor Ichtershausen)	-	-	-	-	-	-	-	-	-	-	-	-	23	25	18	15	15	25	8	6	18	25	44	47	40	13	
Tonna	-	-	-	-	-	100	97	73	78	84	86	85	84	78	78	75	77	68	72	72	73	71	79	62	68	70	
Gesamt	23	26	34	37	40	45	51	55	58	62	60	63	57	55	54	53	52	51	50	49	48	49	51	48	50	50	

Tabelle 37: Gefangene gesamt: Aufnahmen und Abgänge, 1997–2022

Stichtag 31.03.	Haftplätze	Gefangene	Aufnahmen	Aufnahme- quote in %	Abgänge	Abgangs- quote in %
1997	888	825	453	51,0	433	48,8
1998	917	850	385	42,0	423	46,1
1999	982	929	461	46,9	511	52,0
2000	1.055	1.053	576	54,6	566	53,6
2001	1.086	1.086	482	44,4	529	48,7
2002	1.201	1.160	677	56,4	667	55,5
2003	1.509	1.335	656	43,5	625	41,4
2004	1.742	1.571	890	51,1	693	39,8
2005	1.829	1.682	841	46,0	746	40,8
2006	1.859	1.710	841	45,2	789	42,4
2007	1.952	1.807	842	43,1	864	44,3
2008	1.895	1.729	802	42,3	885	46,7
2009	2.043	1.814	954	46,7	932	45,6
2010	2.110	1.883	860	40,8	982	46,5
2011	2.262	1.976	978	43,2	1.004	45,5
2012	2.351	2.057	940	40,0	992	42,2
2013	2.348	2.080	982	41,8	1.022	43,5
2014	2.365	2.083	1.033	43,7	1.066	45,1
2015	2.429	2.110	1.065	43,8	1.163	47,9
2016	2.396	2.076	970	40,5	1.062	44,4
2017	2.453	2.052	1.022	41,7	1.087	44,3
2018	2.395	2.032	1.032	43,1	1.047	43,7
2019	2.356	1.979	1.021	43,3	1.049	44,5
2020	2.380	1.977	1.001	42,1	986	41,4
2021	2.323	1.892	974	41,9	989	42,6
2022	2.339	1.866	991	42,4	985	42,1

Tabelle 38: Gefangene gesamt: Abgänge, 1997–2022

Stichtag 31.03.	Verlegung nach Plan		Rückverlegung				Entlassung		sonstiger Abgang		Σ Abgänge
			Antrag Gefangener		durch Anstalt						
	n	%	n	%	n	%	n	%	n	%	
1997	29	6,7	29	6,7	123	28,4	230	53,1	22	5,1	433
1998	57	13,5	28	6,6	119	28,1	208	49,2	11	2,6	423
1999	80	15,7	35	6,8	155	30,3	226	44,2	15	2,9	511
2000	54	9,5	56	9,9	150	26,5	281	49,6	25	4,4	566
2001	73	13,8	33	6,2	153	28,9	243	45,9	27	5,1	529
2002	73	11,0	34	5,1	172	26,0	357	54,0	25	3,8	661
2003	107	17,1	30	4,8	201	32,2	268	42,9	19	3,0	625
2004	88	12,7	58	8,4	211	30,4	308	44,4	28	4,0	693
2005	78	10,4	63	8,4	224	30,0	360	48,2	21	2,8	746
2006	64	8,1	67	8,5	256	32,4	389	49,3	13	1,6	789
2007	69	8,0	64	7,4	262	30,3	420	48,6	49	5,8	864
2008	98	11,1	82	9,3	243	27,5	440	49,7	22	2,5	885
2009	114	12,2	71	7,6	281	30,2	447	48,0	19	2,0	932
2010	73	7,4	65	6,6	320	32,6	492	50,1	32	3,3	982
2011	78	7,8	62	6,2	324	32,3	480	47,8	60	6,0	1.004
2012	106	10,7	86	8,7	260	26,2	507	51,1	33	3,3	992
2013	123	12,0	78	7,6	264	25,8	505	49,4	52	5,1	1.022
2014	125	11,7	88	8,3	287	26,9	521	48,9	45	4,2	1.066
2015	128	11,0	108	9,3	333	28,6	538	46,3	56	4,8	1.163
2016	100	9,4	75	7,1	370	34,8	470	44,3	47	4,4	1.062
2017	94	8,6	80	7,4	374	34,4	506	46,6	33	3,0	1.087
2018	87	8,3	80	7,6	354	33,8	456	43,6	70	6,7	1.047
2019	67	6,4	89	8,5	392	37,4	447	42,6	54	5,1	1.049
2020	65	6,6	71	7,2	381	38,6	424	43,0	45	4,6	986
2021	75	7,6	61	6,2	384	38,8	429	43,3	40	4,0	989
2022	59	6,0	67	6,8	373	37,9	418	42,4	68	6,9	985

Tabelle 39: Gefangene gesamt: Aufnahmen und Abgänge, 01.04.2021–31.03.2022

Einrichtung (geordnet nach BL)	Haft- plätze	Entlassung				Verleg. nach Plan	Rückverlegung		sonst. Abgang	Σ Ab- gänge	Σ Auf- nahmen
		Σ	Straf- ende	vor- zeitig	aus SV		Antrag Gef.	durch Anstalt			
Adelsheim	24	3	0	3	0	2	2	9	0	16	16
Asperg	60	4	1	3	0	0	1	21	1	27	25
Offenburg	60	0	0	0	0	0	16	114	2	132	114
Rottweil	16	0	0	0	0	0	0	1	2	3	6
Aichach	16	1	0	1	0	2	0	0	3	6	3
Amberg	32	9	1	8	0	0	0	1	1	11	15
Bayreuth (G)	16	4	0	4	0	2	0	1	0	7	7
Bayreuth (S)	32	6	1	5	0	0	0	2	1	9	8
Bernau	24	6	3	3	0	0	1	7	0	14	5
Ebrach	11	7	0	7	0	0	2	2	0	11	8
Erlangen	41	9	0	9	0	0	2	4	1	16	15
Kaisheim (G)	16	5	0	5	0	1	0	0	0	6	1
Kaisheim (S)	16	4	1	3	0	1	0	1	1	7	7
Landsberg	24	10	1	9	0	0	0	0	0	10	10
Laufen-Lebenau	16	15	0	15	0	0	0	1	0	16	10
München (G)	16	1	0	1	0	0	2	2	0	5	8
München (S)	24	6	3	3	0	0	0	0	0	6	8
Neuburg-H. (G)	16	10	0	10	0	0	1	2	2	15	13
Neuburg-H. (S)	16	8	3	5	0	0	0	0	1	9	10
Straubing (G)	22	0	0	0	0	0	0	0	1	1	16
Straubing (S)	24	2	0	2	0	1	0	0	2	5	2
Würzburg	36	5	4	1	0	0	0	7	0	12	9
Berlin-Neukölln	21	9	4	5	0	0	0	1	0	10	6
Berlin-Tegel	150	18	14	4	0	1	2	3	5	29	40
Berlin (JSA)	50	13	8	5	0	0	5	1	3	22	23
Brandenburg	80	12	6	5	1	1	0	5	10	28	37
Wriezen	21	8	3	5	0	0	1	5	0	14	11
Bremen	20	3	1	2	0	5	0	3	0	11	11
Hamburg	129	27	10	17	0	1	1	4	3	36	37
HH Hahnöfer.	18	3	3	0	0	3	0	5	0	11	10
Frankfurt/Main	10	1	1	0	0	2	3	0	0	6	5
Kassel	139	26	13	10	3	1	1	13	3	44	36
Rockenberg	18	5	0	5	0	1	0	0	5	11	10
Waldeck	50	8	5	3	0	4	0	4	1	17	15
Neustrelitz	15	3	3	0	0	0	0	0	0	3	7
Celle	15	0	0	0	0	0	2	3	0	5	5

Einrichtung (geordnet nach BL)	Haft- plätze	Entlassung				Verleg. nach Plan	Rückverlegung		sonst. Abgang	Σ Ab- gänge	Σ Auf- nahmen
		Σ	Straf- ende	vor- zeitig	aus SV		Antrag Gef.	durch Anstalt			
Hameln	47	9	4	5	0	0	0	14	1	24	25
Hannover	30	2	2	0	0	0	6	5	1	14	15
Lingen	30	4	3	1	0	1	0	0	2	7	8
Meppen	30	5	3	2	0	0	0	1	0	6	12
Rosdorf	30	5	5	0	0	1	0	3	0	9	7
Uelzen	32	3	3	0	0	3	0	11	0	17	13
Vechta (Frauen)	19	2	1	1	0	0	0	2	0	4	5
Vechta	25	2	1	1	0	4	0	5	1	12	8
Wolfenbüttel	20	2	0	2	0	1	0	2	0	5	8
Aachen	34	6	4	2	0	1	1	5	0	13	12
Bochum	22	2	2	0	0	0	2	3	0	7	15
Detmold	15	2	1	1	0	0	0	0	0	2	2
Euskirchen	16	8	1	7	0	0	0	3	2	13	5
NRW	79	6	3	3	0	0	3	11	0	20	35
Herford	26	10	2	8	0	0	1	3	2	16	15
Remscheid	16	0	0	0	0	0	1	2	0	3	2
Schwerte	15	5	5	0	0	0	1	1	0	7	7
Siegburg	76	5	1	4	0	3	0	10	2	20	29
Willich I	24	3	3	0	0	1	1	7	2	14	13
Willich II	16	1	1	0	0	2	1	0	0	4	1
Wuppertal-R.	29	6	2	4	0	0	3	16	0	25	13
Diez	13	0	0	0	0	3	0	0	1	4	1
Ludwigshafen	66	18	13	5	0	0	2	4	0	24	23
Schifferstadt	15	4	3	1	0	1	0	4	1	10	15
Ottweiler											
Saarbrücken	36	3	0	3	0	4	0	4	0	11	11
Chemnitz	10	2	0	2	0	0	0	1	0	3	5
Regis-Breit.											
Waldheim	50	9	8	1	0	1	0	1	0	11	15
Burg	60	6	3	3	0	1	1	16	0	24	44
Raßnitz	24	3	2	1	0	0	0	2	1	6	4
Lübeck	39	5	3	0	2	0	1	4	0	10	8
Schleswig	30	5	2	3	0	3	0	6	0	14	27
Arnstadt	18	13	1	12	0	1	0	0	1	15	16
Tonna	53	11	6	5	0	0	1	5	3	20	3
Gesamt	2.339	418	177	235	6	59	67	373	68	985	991

Tabelle 40: Gefangene in sozialtherapeutischen Abt. im JVZ: Aufnahmen und Abgänge, 2000–2022⁵⁴

Stichtag 31.03.	Haftplätze	Gefangene	Aufnahmen	Aufnahme- quote in %	Abgänge	Abgangs- quote in %
2000	132	124	138	104,5	114	86,4
2001	132	126	99	75,0	106	80,3
2002	131	125	122	93,1	130	99,2
2003	154	133	106	68,8	124	80,5
2004	154	141	112	72,7	105	68,2
2005	152	137	124	81,6	126	82,9
2006	148	129	119	80,4	112	75,7
2007	234	211	176	75,2	162	69,2
2008	204	184	137	67,2	184	90,2
2009	350	310	316	90,3	188	53,7
2010	406	354	246	60,6	236	58,1
2011	426	376	275	64,6	282	66,2
2012	495	422	270	54,6	321	64,9
2013	476	429	298	62,6	318	66,8
2014	480	402	290	60,4	288	60,0
2015	488	401	323	66,2	336	68,9
2016	457	374	250	54,7	289	63,2
2017	477	359	307	64,4	308	64,6
2018	471	353	292	62,0	285	60,5
2019	434	331	301	69,4	288	66,4
2020	441	354	304	68,9	282	63,9
2021	443	314	273	61,6	303	68,4
2022	410	302	239	58,3	241	58,8

⁵⁴ Die in der Tabelle enthaltenen Daten wurden im Berichtsjahr 2015 bis zum Jahr 2000 zurück berechnet.

Tabelle 41: Weibliche Gefangene: Aufnahmen und Abgänge, 2003–2022

Stichtag 31.03.	Plätze	Gefangene	Aufnahmen	Aufnahme- quote in %	Abgänge	Abgangs- quote in %
2003	34	33	26	76,5	15	44,1
2004	43	36	22	51,2	19	44,2
2005	49	41	18	36,7	17	34,7
2006	37	32	17	45,9	17	45,9
2007	37	32	17	45,9	21	56,8
2008	38	26	16	42,1	22	57,9
2009	38	35	21	55,3	13	34,2
2010	57	42	20	35,1	20	35,1
2011	56	43	28	50,0	30	53,6
2012	56	43	22	39,3	19	33,9
2013	57	38	14	24,6	18	31,6
2014	78	58	46	59,0	27	34,6
2015	78	60	36	46,2	34	43,6
2016	94	73	56	59,6	41	43,6
2017	100	75	37	37,0	38	38,0
2018	95	73	42	44,2	44	46,3
2019	92	72	39	42,4	41	44,6
2020	92	67	38	41,3	41	44,6
2021	92	70	38	41,3	34	37,0
2022	92	65	25	27,2	33	35,9

Tabelle 42: Nachbetreuung gem. §§ 125 f. StVollzG, nach Geschlecht, 1997–2022

Stichtag 31.03.	Aufnahme gem. § 125		nachgehende Betreuung gem. § 126			
	Gesamt	davon ♀	gesamt	davon ♀		
1997	25	<i>nicht erhoben</i>	27	<i>nicht erhoben</i>		
1998	13		50			
1999	2		69			
2000	4		69			
2001	2		82			
2002	5		129			
2003	1	0	127	32		
2004	6	0	145	30		
2005	15	1	156	21		
2006	8	1	163	24		
2007	9	1	233	21		
2008	13	2	221	18		
2009	14	3	192	34		
2010	29	0	216	48		
2011	22	2	270	28		
2012	11	0	360	41		
2013	11	0	335	42		
2014	26	1	351	19		
2015	15	0	348	16		
2016	17	1	406	16		
Stichtag 31.03.	Aufnahme gem. § 125		nachgehende Betreuung gem. § 126		Davon: neu begonnene zwischen 01.04.-31.03	
	gesamt	davon ♀	gesamt	davon ♀	Gesamt	Davon ♀
2017	9	1	301	17	111	6
2018	15	1	275	8	110	5
2019	10	0	275	14	92	5
2020	9	0	263	18	78	7
2021	10	6	239	12	72	2
2022	12	1	221	13	92	8

Tabelle 43: Gefangene gesamt: Zulassung zu vollzugsöffnenden Maßnahmen, 1997–2022

Stichtag 31.03.	Gef.	keine Zulassung bzw. nur zu Ausführungen		Ausgang, Regelurlaub	Freigang	Sonderurlaub
1997	825	394		257	109	65
1998	850	384		232	101	61
1999	929	460		245	119	64
2000	1.053	640		231	127	55
2001	1.086	624		306	109	68
2002	1.160	681		243	99	58
2003	1.335	813		322	76	54
2004	1.571	987		271	64	59
2005	1.682	1.039		259	71	48
2006	1.710	1.277		230	40	36
2007	1.775	1.323		281	57	40
2008	1.729	1.331		295	62	41
2009	1.814	1.450		254	62	48
2010	1.883	1.499		287	53	44
2011	1.976	1.488		327	101	60
Stichtag 31.03.	Gef.	keine Zulassung	Zulassung zu Ausführungen	Ausgang, Regelurlaub	Freigang	Sonderurlaub
2012	2.057	1.364	295	278	72	48
2013	2.080	1.332	331	282	81	54
2014	2.083	1.252	355	350	66	60
2015	2.110	1.249	399	347	75	40
2016	2.076	1.150	466	351	62	47
2017	2.052	1.116	439	397	47	53
2018	2.032	1.143	450	338	58	43
2019	1.979	1.121	442	309	78	29
2020	1.977	1.172	427	284	50	44
2021	1.892	1.155	392	280	42	23
2022	1.866	1.093	442	251	55	25

Tabelle 44: Gefangene gesamt: Zulassung zu vollzugsöffnenden Maßnahmen in %, 1997–2022

Stichtag 31.03.	Gef.	keine Zulassung bzw. nur zu Ausführungen		Ausgang, Regelurlaub	Freigang	Sonderurlaub
1997	825	47,8		31,2	13,2	7,9
1998	850	45,2		27,3	11,9	7,2
1999	929	49,5		26,4	12,8	6,9
2000	1.053	60,8		21,9	12,1	5,2
2001	1.086	57,5		28,2	10,0	6,3
2002	1.160	58,7		20,9	8,5	5,0
2003	1.335	60,9		24,1	5,7	4,0
2004	1.571	62,8		17,3	4,1	3,8
2005	1.682	61,8		15,4	4,2	2,9
2006	1.710	74,7		13,5	2,3	2,1
2007	1.775	74,5		15,8	3,2	2,3
2008	1.729	77,0		17,1	3,6	2,4
2009	1.814	79,9		14,0	3,4	2,6
2010	1.883	79,6		15,2	2,8	2,3
2011	1.976	75,3		16,6	5,1	3,0
Stichtag 31.03.	Gef.	keine Zulassung	Zulassung zu Ausführungen	Ausgang, Regelurlaub	Freigang	Sonderurlaub
2012	2.057	66,3	14,3	13,5	3,5	2,3
2013	2.080	64,0	15,9	13,6	3,9	2,6
2014	2.083	60,1	17,0	16,8	3,2	2,9
2015	2.110	59,2	18,9	16,4	3,6	1,9
2016	2.076	55,4	22,4	16,9	3,0	2,3
2017	2.052	54,4	21,4	19,3	2,3	2,6
2018	2.032	56,3	22,1	16,6	2,9	2,1
2019	1.979	56,6	22,3	15,6	3,9	1,5
2020	1.977	59,3	21,6	14,4	2,5	2,2
2021	1.892	61,0	20,7	14,8	2,2	1,2
2022	1.866	58,6	23,7	13,5	2,9	1,3

Tabelle 45: Gefangene im JVZ: Zulassung zu vollzugs-öffnenden Maßnahmen, 2002–2022⁵⁵

Stichtag 31.03.	Gef.	keine Zulassung bzw. nur zu Ausführungen		Ausgang, Regelurlaub	Freigang	Sonderurlaub
2002	125	96		26	2	1
2003	133	95		38	-	-
2004	141	100		39	-	2
2005	137	101		36	-	-
2006	129	96		32	1	-
2007	211	166		45	-	-
2008	184	148		32	-	4
2009	310	268		33	1	8
2010	354	293		50	4	7
2011	376	304		62	7	3
Stichtag 31.03.	Gef.	keine Zulassung	Zulassung zu Ausführungen	Ausgang, Regelurlaub	Freigang	Sonderurlaub
2012	422	308	46	57	8	3
2013	429	306	42	69	8	4
2014	402	282	36	74	8	2
2015	401	274	47	61	10	9
2016	374	257	46	61	2	8
2017	359	237	43	61	3	15
2018	354	232	55	49	11	6
2019	331	243	43	38	7	-
2020	354	269	29	48	3	5
2021	314	255	23	27	9	-
2022	302	260	11	23	5	3

⁵⁵ Die in den Tab. 45 und 46 enthaltenen Daten wurden im Berichtsjahr 2015 bis zum Jahr 2002 zurück berechnet.

Tabelle 46: Gefangene im JVZ: Zulassung zu vollzugs-öffnenden Maßnahmen in %, 2002–2022

Stichtag 31.03.	Gef.	keine Zulassung bzw. nur zu Ausführungen		Ausgang, Regelurlaub	Freigang	Sonderurlaub
2002	125	76,8		20,8	1,6	0,8
2003	133	71,4		28,6	-	-
2004	141	70,9		27,7	-	1,4
2005	137	73,7		26,3	-	-
2006	129	74,4		24,8	0,8	-
2007	211	78,7		21,3	-	-
2008	184	80,4		17,4	-	2,2
2009	310	86,5		10,7	0,3	2,5
2010	354	82,8		14,1	1,1	2,0
2011	376	80,9		16,5	1,9	0,8
Stichtag 31.03.	Gef.	keine Zulassung	Zulassung zu Ausführungen	Ausgang, Regelurlaub	Freigang	Sonderurlaub
2012	422	73,0	10,9	13,5	1,9	0,7
2013	429	71,3	9,8	16,1	1,9	0,9
2014	402	70,1	9,0	18,4	2,0	0,5
2015	401	68,3	11,7	15,2	2,5	2,2
2016	374	68,7	12,3	16,3	0,5	2,1
2017	359	66,0	12,0	17,0	0,8	4,2
2018	354	65,7	15,6	13,9	3,1	1,7
2019	331	73,4	13	11,5	2,1	-
2020	354	76	8,2	13,6	0,8	1,4
2021	314	81,2	7,3	8,6	2,9	-
2022	302	86,1	3,6	7,6	1,7	1,0

Tabelle 47: Weibliche Gefangene: Zulassung zu vollzugsöffnenden Maßnahmen, 2003–2022

Stichtag 31.03.	Gef.	keine Zulassung bzw. nur zu Ausführungen		Ausgang, Regelurlaub	Freigang	Sonderurlaub
2003	33	9		9	7	8
2004	36	14		10	6	6
2005	41	10		10	11	4
2006	32	13		11	5	3
2007	32	13		8	8	3
2008	26	11		9	5	1
2009	35	14		10	7	4
2010	42	21		13	4	4
2011	43	30		7	5	1
Stichtag 31.03.	Gef.	keine Zulassung	Zulassung zu Ausführungen	Ausgang, Regelurlaub	Freigang	Sonderurlaub
2012	43	14	9	12	7	1
2013	38	6	13	11	7	1
2014	58	16	21	10	6	5
2015	60	14	22	18	6	0
2016	73	16	33	15	8	1
2017	75	12	33	17	7	6
2018	73	23	25	19	3	3
2019	72	23	21	17	6	5
2020	67	22	16	25	4	0
2021	70	32	19	15	3	1
2022	65	28	13	21	3	0

Tabelle 48: Weibliche Gefangene: Zulassung zu vollzugsöffnenden Maßnahmen in %, 2003–2022

Stichtag 31.03.	Gef.	keine Zulassung bzw. nur zu Ausführungen		Ausgang, Regelurlaub	Freigang	Sonderurlaub
2003	33	27,3		27,3	21,2	24,2
2004	36	38,9		27,8	16,7	16,7
2005	41	24,4		24,4	26,8	9,7
2006	32	40,6		34,4	15,6	9,4
2007	32	40,6		25,0	25,0	9,4
2008	26	42,3		34,6	19,2	3,8
2009	35	40,0		28,6	20,0	11,4
2010	42	50,0		30,9	9,5	9,5
2011	43	69,8		16,3	11,6	2,3
Stichtag 31.03.	Gef.	keine Zulassung	Zulassung zu Ausführungen	Ausgang, Regelurlaub	Freigang	Sonderurlaub
2012	43	32,6	20,9	27,9	16,3	2,3
2013	38	15,8	34,2	28,9	18,4	2,6
2014	58	27,6	36,2	17,2	10,3	8,6
2015	60	23,3	36,7	30,0	10,0	0,0
2016	73	21,9	45,2	20,5	11,0	1,4
2017	75	16,0	44,0	22,7	9,3	8,0
2018	73	31,5	34,2	26,0	4,1	4,1
2019	72	31,9	29,2	23,6	8,3	7,0
2020	67	32,8	23,9	37,3	6	0
2021	70	45,7	27,1	21,4	4,3	1,4
2022	65	43,1	20,0	32,3	4,6	0

Tabelle 49: Verfügbare Personalstellen gesamt, 1997–2022

Stichtag 31.03.	Stellen gesamt	Leitung in %	FD in %	AVD/WD in %	Verwaltung in %
1997	667,1	3,2	19,3	69,7	7,7
1998	655,0	3,7	19,9	67,9	8,4
1999	658,2	3,5	20,7	67,0	8,8
2000	712,6	3,9	21,2	66,6	8,3
2001	706,1	3,7	20,2	68,6	7,6
2002	786,0	3,8	22,6	66,6	7,0
2003	933,2	3,7	23,4	66,5	6,3
2004	1.024,8	3,8	23,6	67,0	5,6
2005	1.044,4	4,1	23,6	66,9	5,4
2006	991,7	3,7	25,4	66,0	5,0
2007	1.081,4	4,0	24,3	67,1	4,7
2008	1.081,4	4,0	24,4	66,4	5,2
2009	1.150,6	3,9	25,2	66,3	4,6
2010	1.192,7	4,1	23,8	68,1	4,0
2011	1.253,8	4,1	25,9	65,6	3,9
2012	1.281,0	4,1	25,4	66,7	3,7
2013	1.308,7	4,7	25,2	66,7	3,4
2014	1.374,6	4,1	26,2	66,2	3,5
2015	1.399,3	4,0	27,0	66,1	2,9
2016	1.436,8	3,9	26,9	65,6	3,6
2017	1467,4	3,7	27,4	65,8	3,1
2018	1479,8	3,7	27,7	65,3	3,2
2019	1431,8	3,7	28,6	65,1	2,6
2020	1481,9	3,8	27,9	65	3,3
2021	1482,5	3,8	27,9	65,2	3,1
2022	1480,6	3,7	27,9	65,5	3,0

Tabelle 50: Verfügbare Personalstellen für Fachdienste, 1997–2022

Stichtag 31.03.	FD-Stellen	Medizin in %	Psychologie in %	(Sozial-) Pädagogik in %	sonstige Berufe in %
1997	129,0	3,9	42,8	45,5	7,0
1998	130,7	3,1	47,6	43,6	7,8
1999	136,4	3,7	44,1	43,5	9,5
2000	150,8	3,4	43,3	42,9	10,2
2001	150,4	1,4	46,6	44,0	8,0
2002	177,8	2,9	44,1	48,5	4,5
2003	218,6	3,3	46,0	46,8	3,9
2004	241,5	3,0	45,6	47,8	3,6
2005	246,8	1,3	46,6	46,5	5,6
2006	251,5	1,3	47,4	45,4	5,9
2007	262,5	1,2	48,9	45,5	4,3
2008	263,9	0,8	48,1	47,4	3,7
2009	290,5	1,7	47,7	46,7	3,8
2010	283,8	0,8	49,8	49,3	5,1
2011	325,4	0,1	47,5	48,4	4,0
2012	325,9	0,1	46,8	48,6	5,5
2013	330,4	0,1	48,8	48,7	3,4
2014	361,4	0,6	49,1	48,3	1,9
2015	377,1	0,8	48,4	47,5	3,3
2016	387,1	0,4	47,4	48,5	3,7
2017	402,5	1,1	47,5	47,8	3,7
2018	410,5	0,9	47,3	47,8	4,0
2019	409,0	0,6	49,2	45,7	4,6
2020	413,8	0,6	49,1	46,8	3,7
2021	414,0	1,2	48,3	47,1	4,4
2022	413,1	0,5	48,4	46,5	3,8

Tabelle 51: Verfügbare und besetzte Personalstellen, 1997–2022

31.03.	Stellen gesamt	davon be- setzt in %		Leitung	davon be- setzt in %		FD	davon be- setzt in %		AVD/W D	davon be- setzt in %		Verwal- tung	davon be- setzt in %	
		Σ	♀		Σ	♀		Σ	♀		Σ	♀		Σ	♀
1997	667,1	93,7	25,7	21,5	95,4	17,1	129,0	92,3	43,9	465,0	93,4	17,6	51,6	99,0	55,8
1998	655,0	84,4	28,5	24,5	87,8	20,9	130,7	97,3	42,9	444,6	81,1	19,9	55,1	78,7	61,1
1999	658,2	100	27,2	23,0	100	21,3	136,3	99,1	42,8	440,8	100	17,3	58,1	100	68,1
2000	712,6	100	28,2	28,0	100	28,7	150,8	100	44,6	474,8	99,9	17,8	59,1	100	67,8
2001	706,1	96,8	28,3	26,0	89,7	22,9	142,4	96,4	52,2	484,3	97,2	17,9	53,5	98,1	62,0
2002	786,0	94,1	29,0	29,6	97,7	24,8	177,8	96,2	47,4	523,8	94,0	19,6	54,9	96,4	56,8
2003	933,2	97,3	29,8	34,8	98,1	22,8	218,6	93,1	49,9	620,8	96,7	19,5	59,0	102,1	63,5
2004	1.024,8	99,0	30,1	39,3	97,0	27,5	241,5	100	49,0	687,0	98,4	20,8	57,0	104,8	64,5
2005	1.044,4	99,2	31,2	42,6	100	35,1	246,8	93,0	48,4	699,0	98,3	22,0	56,0	99,6	66,9
2006	991,7	98,2	31,4	36,6	100	33,7	251,5	96,5	49,7	654,6	98,9	21,5	49,1	96,4	67,9
2007	1.081,4	96,7	30,7	42,9	100	29,8	262,5	96,8	50,6	725,3	96,3	21,1	50,8	98,0	64,6
2008	1.081,4	96,1	32,0	43,5	98,9	28,3	263,9	94,7	53,4	717,5	96,1	21,5	56,5	100	67,3
2009	1.150,6	98,6	32,7	45,0	98,2	37,8	290,5	96,6	53,3	762,3	99,3	22,5	52,8	99,1	65,6
2010	1.192,7	94,1	32,6	49,2	99,4	40,6	283,8	90,4	58,7	812,3	94,7	21,4	47,5	98,9	65,9
2011	1.253,8	96,6	31,7	51,7	100	46,8	325,4	93,1	52,4	822,7	98,2	20,4	48,5	97,7	62,7
2012	1.281,0	97,1	31,1	52,1	95,2	46,2	325,9	95,1	53,4	855,1	97,8	19,7	48,0	101	68,4
31.03.	Stellen gesamt	davon be- setzt in %		Leitung	davon be- setzt in %		FD	davon be- setzt in %		AVD/W D	davon be- setzt in %		Verwal- tung	davon be- setzt in %	
		Σ	♀		Σ	♀		Σ	♀		Σ	♀		Σ	♀
2013	1.308,7	97,1	31,7	60,9	96,3	49,5	330,4	94,4	54,2	872,7	98,1	20,2	44,7	98,9	66,0
2014	1.374,6	96,4	32,3	56,1	96,4	45,5	361,4	93,1	57,5	910,7	97,7	20,2	47,5	97,9	62,1
2015	1.399,3	96,5	33,1	55,9	98,7	43,2	377,1	93,8	60,7	925,3	97,2	19,7	41,1	98,8	63,7
2016	1.379,7	96,0	33,6	56,5	94,5	45,4	387,1	93,3	60,3	941,6	97,0	20,3	51,8	99,5	63,3
2017	1467,4	91,9	34,4	54	93,4	48,5	402,5	92,1	58,6	965,9	91,4	22,2	53	98,1	65,0
2018	1479,8	91,4	33,2	55,2	96,3	60,5	410,5	89,1	56,8	967,0	91,8	20,0	47,2	97,7	65,5
2019	1431,8	92,0	33,9	53,7	89,2	52,3	409,0	90,9	59,1	931,7	92,6	20,8	37,5	91,5	59,3
2020	1481,9	91,4	33,7	56,9	87	47,8	413,8	88,8	58,7	962,7	92,7	20,5	48,5	94,9	67,6
2021	1482,5	92,2	33,9	56,1	80,6	54,5	414,0	89,4	58,9	966,0	93,2	20,3	46,5	99,4	70,0
2022	1480,6	90,4	33,5	54,2	94,6	52,6	413,1	87,5	59,7	969,6	91,0	19,7	43,7	96,8	67,8

Tabelle 52: Einzelsupervision, 1998–2022

Stichtag 31.03.	Einrich- tungen	Einrichtungen mit Einzelsup- ervision in %	Finanzierung			
			eigene Haushalts- mittel	sonstige Haushalts- mittel	private Finanzie- rung	sonstige Finanzie- rung
1998	20	35,0	3	Finanzierungsalternativen noch nicht erhoben		
1999	23	43,5	5			
2000	27	37,0	2			
2001	28	35,7	5			
2002	31	29,0	6			
2003	38	31,6	6			
2004	43	41,9	5	8	5	1
2005	45	40,0	5	11	4	2
2006	43	48,8	7	10	5	1
2007	47	44,7	5	11	7	4
2008	47	38,3	4	8	9	1
2009	52	36,5	4	9	8	1
2010	56	30,4	2	10	9	0
2011	61	26,2	3	6	4	1
2012	63	22,2	2	5	7	0
2013	66	22,7	2	4	9	0
2014	68	20,6	3	4	7	0
2015	69	17,4	2	5	5	0
2016	71	28,2	1	10	10	0
2017	71	23,9	1	11	7	0
2018	71	18,3	1	8	4	1
2019	69	26,1	2	10	6	1
2020	71	33,8	3	15	6	1
2021	71	29,0	5	10	5	1
2022	71	26,1	6	8	4	1

Tabelle 53: Teamsupervision, 1998–2022

Stichtag 31.03.	Einrich- tungen	Einrichtungen mit Team-su- pervision in %	Finanzierung			
			eigene Haushalts- mittel	sonstige Haushalts- mittel	private Finanzierung	sonstige Finanzierung
1998	20	60,0	11	Finanzierungsalternativen noch nicht erhoben		
1999	23	73,9	15			
2000	27	88,9	19			
2001	28	89,3	19			
2002	31	90,3	20			
2003	38	73,7	19			
2004	43	79,1	13	22	1	2
2005	45	84,4	10	29	1	0
2006	43	86,0	13	25	1	0
2007	47	89,4	10	33	0	2
2008	47	91,5	11	33	1	2
2009	52	71,2	9	27	1	2
2010	56	80,4	9	36	2	2
2011	61	83,6	9	38	2	5
2012	63	77,8	5	41	0	4
2013	66	81,8	6	46	0	1
2014	68	89,7	8	50	0	2
2015	69	85,5	12	46	1	1
2016	71	83,1	15	46	0	3
2017	71	87,3	17	42	0	4
2018	71	83,1	15	43	0	3
2019	69	87,0	15	44	0	2
2020	71	81,7	16	42	0	2
2021	71	59,4	10	31	0	0
2022	71	66,7	12	33	0	2

Tabelle 54: Gruppensupervision, 2009–2022

Stichtag 31.03.	Einrich- tungen	Einrichtungen mit Gruppen- supervision in %	Finanzierung			
			eigene Haushalts- mittel	sonstige Haushalts- mittel	private Finanzierung	sonstige Finanzierung
2009	52	51,9	6	20	1	3
2010	56	60,7	5	21	2	4
2011	61	52,5	5	24	3	6
2012	63	60,3	5	29	4	5
2013	66	59,1	4	32	5	4
2014	68	55,9	6	27	5	5
2015	69	46,4	4	26	1	2
2016	71	45,1	8	32	1	2
2017	71	59,2	10	33	1	2
2018	71	62,0	10	33	0	2
2019	69	65,2	10	35	0	1
2020	71	63,4	10	34	0	2
2021	71	56,5	10	29	0	1
2022	71	62,3	11	32	0	2

5.5 Verzeichnis der sozialtherapeutischen Einrichtungen

1. Baden-Württemberg

1. Justizvollzugsanstalt Adelsheim
Sozialtherapeutische Abteilung
Dr.-Traugott-Bender-Straße 2
74740 Adelsheim

2. Sozialtherapeutische Anstalt Baden-Württemberg
Schubartstraße 20
71679 Asperg

3. Justizvollzugsanstalt Offenburg
Sozialtherapeutische Abteilung
Otto-Lilienthal-Straße 1
77656 Offenburg

4. Justizvollzugsanstalt Rottweil
Außenstelle Oberndorf
Fidel-Feederle-Str. 2
78727 Oberndorf

2. Bayern

5. Justizvollzugsanstalt Aichach
Sozialtherapeutische Abteilung
für Gewalt- und Sexualstraftäterinnen
Münchener Straße 33
86551 Aichach

6. Justizvollzugsanstalt Amberg
Sozialtherapeutische Abteilung für Sexual- und Gewaltstraftäter
Werner-von-Siemens-Straße 2
92224 Amberg

7. Justizvollzugsanstalt St. Georgen-Bayreuth
Sozialtherapeutische Abteilung für Gewaltstraftäter
Markgrafentallee 49
95448 Bayreuth

8. Justizvollzugsanstalt St. Georgen-Bayreuth
Sozialtherapeutische Abteilung für Sexualstraftäter
Markgrafentallee 49
95448 Bayreuth

9. Justizvollzugsanstalt Bernau
Sozialtherapeutische Abteilung für Gewaltstraftäter
Baumannstraße 81
83233 Bernau am Chiemsee

10. Justizvollzugsanstalt Ebrach
Sozialtherapeutische Abteilung für nach Jugendstrafrecht
verurteilte Gewaltstraftäter
Marktplatz 1
96157 Ebrach

11. Justizvollzugsanstalt Erlangen
Sozialtherapeutische Anstalt für Gewaltstraftäter
Schuhstraße 41
91052 Erlangen

-
12. Justizvollzugsanstalt Kaisheim
Sozialtherapeutische Abteilung für Gewaltstraftäter
Abteistraße 10
86687 Kaisheim

 13. Justizvollzugsanstalt Kaisheim
Sozialtherapeutische Abteilung für Sexualstraftäter
Abteistraße 10
86687 Kaisheim

 14. Justizvollzugsanstalt Landsberg am Lech
Sozialtherapeutische Abteilung für Gewalt und Sexualstraftäter
Hindenburgring 12
86899 Landsberg am Lech

 15. Justizvollzugsanstalt Laufen-Lebenau
Sozialtherapeutische Abteilung für junge Gewaltstraftäter
Forstgarten 11
83410 Laufen

 16. Justizvollzugsanstalt München
Sozialtherapeutische Abteilung Gewaltdelikte
Stadelheimer Straße 12
81549 München

 17. Justizvollzugsanstalt München
Sozialtherapeutische Abteilung für Sexualstraftäter
Stadelheimer Straße 12
81549 München

18. Justizvollzugsanstalt Neuburg-Herrenwörth
Sozialtherapeutische Abteilung für Gewaltstraftäter des bayerischen Jugendvollzuges
Sudetenlandstraße 200
86633 Neuburg an der Donau

19. Justizvollzugsanstalt Neuburg-Herrenwörth
Sozialtherapeutische Abteilung für Sexualstraftäter des bayerischen Jugendvollzuges
Sudetenlandstraße 200
86633 Neuburg an der Donau

20. Justizvollzugsanstalt Straubing
Sozialtherapeutische Abteilung für Gewaltstraftäter
Äußere Passauer Straße 90
94315 Straubing

21. Justizvollzugsanstalt Straubing
Sozialtherapeutische Abteilung für Sexualstraftäter
Äußere Passauer Straße 90
94315 Straubing

22. Justizvollzugsanstalt Würzburg
Sozialtherapeutische Abteilung für Sexualstraftäter
Friedrich-Bergius-Ring 27
97076 Würzburg

3. Berlin

23. Justizvollzugsanstalt für Frauen Berlin
Sozialtherapeutische Abteilung (Bereich Neukölln)
Neuwedeller Straße 4
12053 Berlin

-
24. Sozialtherapeutische Anstalt in der Justizvollzugsanstalt Tegel
Seidelstraße 39
13507 Berlin

 25. Jugendstrafanstalt Berlin
Sozialtherapeutische Abteilung
Friedrich-Olbricht-Damm 40
13627 Berlin

4. Brandenburg

26. Justizvollzugsanstalt Brandenburg an der Havel
Sozialtherapeutische Abteilung
Anton-Saefkow-Allee 22
14772 Brandenburg an der Havel

27. Justizvollzugsanstalt Wriezen
Sozialtherapeutische Abteilung
Schulzendorfer Straße 1
16269 Wriezen

5. Bremen

28. Justizvollzugsanstalt Bremen
Sozialtherapeutische Abteilung
Am Fuchsberg 3
28239 Bremen

6. Hamburg

- 29. Sozialtherapeutische Anstalt Hamburg
Suhrenkamp 92
22335 Hamburg

- 30. Justizvollzugsanstalt Hahnöfersand
Sozialtherapeutische Abteilung
Hinterbrack 25
21635 Jork

7. Hessen

- 31. Justizvollzugsanstalt Frankfurt am Main III
Sozialtherapeutische Abteilung für den Frauenvollzug
Obere Kreuzäckerstraße 4
60435 Frankfurt am Main

- 32. Justizvollzugsanstalt Kassel II
Sozialtherapeutische Anstalt
Windmühlenstraße 35
34121 Kassel

- 33. Justizvollzugsanstalt Rockenberg
Sozialtherapeutische Abteilung
für jugendliche und heranwachsende Straftäter
Marienschloss 1
35519 Rockenberg

8. Mecklenburg-Vorpommern

34. Justizvollzugsanstalt Waldeck
Sozialtherapeutische Abteilung
Zum Fuchsbau 1
18196 Dummerstorf

35. Jugendanstalt Neustrelitz
Sozialtherapeutische Abteilung
Am Kaulksee 3
17235 Neustrelitz

9. Niedersachsen

36. Justizvollzugsanstalt Celle
Sozialtherapeutische Abteilung
Trift 14
29221 Celle

37. Jugendanstalt Hameln
Sozialtherapie
Tündernsche Straße 50
31789 Hameln

38. Justizvollzugsanstalt Hannover
Sozialtherapeutische Abteilung
Schulenburg Landstraße 145
30165 Hannover

39. Justizvollzugsanstalt Lingen
Sozialtherapeutische Abteilung
Kaiserstraße 5
49809 Lingen

40. Justizvollzugsanstalt Meppen
Sozialtherapeutische Abteilung
Grünfeldstraße 1
49716 Meppen

41. Justizvollzugsanstalt Rosdorf
Sozialtherapeutische Abteilung
Am großen Sieke 8
37124 Rosdorf

42. Justizvollzugsanstalt Uelzen
Sozialtherapeutische Abteilung
Breidenbeck 15
29525 Uelzen

43. Justizvollzugsanstalt für Frauen Vechta
Sozialtherapeutische Abteilung
Zitadelle 17
49377 Vechta

44. Justizvollzugsanstalt Vechta
Sozialtherapeutische Abteilung im Jungtätervollzug
Willohstraße 13
49377 Vechta

-
45. Justizvollzugsanstalt Wolfenbüttel
Sozialtherapeutische Abteilung
Ziegenmarkt 10-11
38300 Wolfenbüttel

10. Nordrhein-Westfalen

46. Justizvollzugsanstalt Aachen
Sozialtherapeutische Abteilung
Krefelder Straße 251
52070 Aachen
47. Justizvollzugsanstalt Bochum
Sozialtherapeutische Abteilung
Krümmede 3
44791 Bochum
48. Justizvollzugsanstalt Detmold
Sozialtherapeutische Abteilung
Bielefelder Straße 78
32756 Detmold
49. Justizvollzugsanstalt Euskirchen
Sozialtherapeutische Abteilung
Kölner Straße 250
53879 Euskirchen
50. Sozialtherapeutische Anstalt Bochum
Krümmede 3
44791 Bochum

51. Justizvollzugsanstalt Herford
Sozialtherapeutische Abteilung
Eimterstraße 15
32049 Herford

52. Justizvollzugsanstalt Remscheid
Sozialtherapeutische Abteilung
Masurenstraße 28
42899 Remscheid

53. Justizvollzugsanstalt Schwerte
Sozialtherapeutische Abteilung
Gillstraße 1
58239 Schwerte

54. Justizvollzugsanstalt Siegburg
Sozialtherapeutische Abteilung
Luisenstraße 90
53721 Siegburg

55. Justizvollzugsanstalt Willich I
Sozialtherapeutische Abteilung
Gartenstraße 1
47877 Willich

56. Justizvollzugsanstalt Willich II (Frauenvollzug)
Sozialtherapeutische Abteilung
Gartenstraße 2
47877 Willich

-
57. Justizvollzugsanstalt Wuppertal-Ronsdorf
Sozialtherapeutische Abteilung
Am Schmalenhof 6
42369 Wuppertal

11. Rheinland-Pfalz

58. Justiz- und Sicherungsverwahrungsanstalt Diez
Sozialtherapeutische Abteilung
Limburger Straße 122
65582 Diez
59. Justizvollzugsanstalt Ludwigshafen
Sozialtherapeutische Anstalt
Wittelsbachstraße 10
67061 Ludwigshafen
60. Jugendstrafanstalt Schifferstadt
Sozialtherapeutische Abteilung
Rudolf-Diesel-Straße 15
67105 Schifferstadt

12. Saarland

61. Justizvollzugsanstalt Ottweiler
Sozialtherapeutische Abteilung
Gustav-Stresemann-Weg
66564 Ottweiler

62. Justizvollzugsanstalt Saarbrücken
Sozialtherapeutische Abteilung
Lerchesflurweg 37
66119 Saarbrücken

13. Sachsen

63. Justizvollzugsanstalt Chemnitz
Sozialtherapeutische Abteilung für Frauen
Talheimer Straße 29
09125 Chemnitz
64. Jugendstrafvollzugsanstalt Regis-Breitingen
Sozialtherapeutische Abteilung
Deutzener Straße 80
04565 Regis-Breitingen
65. Justizvollzugsanstalt Waldheim
Sozialtherapeutische Abteilung
Dresdner Straße 1A
04736 Waldheim

14. Sachsen-Anhalt

66. Justizvollzugsanstalt Burg
Sozialtherapeutische Abteilung
Madel 100
39288 Burg
67. Jugendanstalt Raßnitz
Gröbersche Straße 1
06258 Schkopau OT Raßnitz

15. Schleswig-Holstein

68. Justizvollzugsanstalt Lübeck
Sozialtherapeutische Abteilung
Marliring 67
23566 Lübeck

69. Jugendanstalt Schleswig
Sozialtherapeutische Abteilung
Königswiller Weg 26
24837 Schleswig

16. Thüringen

70. Jugendstrafanstalt Arnstadt
Sozialtherapeutische Abteilung
Dr. Albert-Krebs-Str. 1
99310 Arnstadt

71. Justizvollzugsanstalt Tonna
Sozialtherapeutische Abteilung
Im Stemker 4
99958 Tonna

5.6 Erhebungsbogen 2022

KRIMZ	STICHTAGSERHEBUNG ZUM 31.03.2022 zur Zusammensetzung der Strafgefangenen und Sicherungsverwahrten sowie des Personals in den Sozialtherapeutischen Einrichtungen im Justizvollzug
--------------	--

STANDARDBOGEN

KONTAKTDATEN der Sozialtherapeutischen Einrichtung			
Name		
Adresse		
Website		
Jahr der Eröffnung		
Art der Einrichtung	Selbständige Anstalt 	Abteilung 	Sonstiges <input type="checkbox"/>
Geschlecht der Klientel	männlich <input type="checkbox"/>		weiblich —
Art der Klientel	Ausschließlich nach JGG Verurteilte	ja	nein
KONTAKTDATEN der Bearbeiter*in (für Rückfragen)			
Name		
Telefon		
E-Mail		

Hinweise zum Ausfüllen:

- Bitte beziehen Sie Ihre Antworten auf den Stichtag 31. März 2022 bzw. auf den Zeitraum vom 1. April 2021 bis 31. März 2022.
- Fragen mit Bezug zu einzelnen Paragraphen des StVollzG beziehen sich auch auf vergleichbare landesrechtliche Regelungen für Erwachsene und Jugendliche.
- Die Gesamtzahl der Strafgefangenen und Sicherungsverwahrten (rot markierte Felder) wird sechsmal, die der verfügbaren Plätze (blau markierte Felder) zweimal erfragt und muss jeweils übereinstimmen.
- Bitte kontrollieren Sie vor der Rücksendung noch einmal die vollständige und fehlerfreie Beantwortung aller Fragen.

Für Fragen und Anmerkungen steht Ihnen als Ansprechpartnerin zur Verfügung:

B.Sc. Maeve Moosburner, Tel.: 0611 / 15758-21

E-Mail: m.moosburner@krimz.de

KRIMZ	STICHTAGSERHEBUNG ZUM 31.03.2022
	zur Zusammensetzung der Strafgefangenen und Sicherungsverwahrten sowie des Personals in den Sozialtherapeutischen Einrichtungen im Justizvollzug

TEIL I: STRAFGEFANGENE UND SICHERUNGSVERWAHRTE

(1) ANZAHL der verfügbaren PLÄTZE sowie der STRAFGEFANGENEN UND SICHERUNGSVERWAHRTEN am Stichtag 31.03.2022

Vollzugsart	Anzahl der verfügbaren Plätze*	Anzahl der Strafgefangenen und Sicherungsverwahrten <i>einschl. probeweise Aufgenommene</i> <i>einschl. vorübergehend Abwesende nach §§ 65, 124 StVollzG (Urlaub)</i> <i>ohne vorübergehend Anwesende nach § 125 StVollzG</i>
geschlossener ~		
offener ~**		
Gesamtzahl		
*Sofern Plätze für probeweise Aufzunehmende verfügbar sind, zählen Sie diese bitte mit. **Sofern – unter Fortführung der Behandlung – Plätze im offenen Vollzug (OVZ) Ihrer Hauptanstalt nach Bedarf belegt werden können, geben Sie als verfügbare Plätze im OVZ bitte „n.B.“ an und zählen evtl. am Stichtag dort untergebrachte Strafgefangene und Sicherungsverwahrte als solche im OVZ.		

(2) RÄUMLICHE GEGEBENHEITEN der Wohngruppen

Anzahl der Wohngruppen (WGen) insgesamt →					
WGen (einzeln) ↓	Anzahl der verfügbaren Plätze	Art der Unterbringung			Anzahl der WG-eigenen** Gemeinschaftsräume
		einzel	doppel	mehrfach	
(1)					
(2)		□	≡	□	
(3)					
(4)		⊥	–	⊥	
(5)		□	–	□	
(6)					
(7)		□	≡	□	
(8)		□	–	□	
(9)		⊥	–	⊥	
(10)		□	–	□	
(11)					
(12)		□	≡	□	
(13)		□	–	□	
(14)		⊥	–	⊥	
Gesamt		×	×	×	
*Bitte berücksichtigen Sie dabei <u>keine</u> einzelnen „Notfall-(Doppel-)Zimmer“. **Bitte erfassen Sie hier <u>keine</u> Räume, die von mehreren Wohngruppen genutzt werden.					

KRIMZ	STICHTAGSERHEBUNG ZUM 31.03.2022
	zur Zusammensetzung der Strafgefangenen und Sicherungsverwahrten sowie des Personals in den Sozialtherapeutischen Einrichtungen im Justizvollzug

Gemeinschaftsräume in der sozialtherapeutischen Einrichtung				
Bitte keine Doppelzählungen!	Gemeinschaftsräume insgesamt (1)	Davon wohngruppenübergreifend von mind. 2 WGs genutzt (2) (bitte nur ausfüllen, wenn mind. 2 WGs vorhanden)	Davon Nutzung mit Hauptanstalt - zeitlich getrennt (3) (bitte nur ausfüllen, wenn Abteilung)	Davon Nutzung mit Hauptanstalt - zur gleichen Zeit (4) (bitte nur ausfüllen, wenn Abteilung)
Aufenthaltsräume				
Sporträume/-plätze/-hallen				
Sonstige Freizeiträume				
Gruppenbehandlungsräume				
Besuchsräume				
Weitere _____				
Weitere _____				
Weitere _____				
Anmerkungen				

- (1) Alle Gemeinschaftsräume, die der sozialtherapeutischen Einrichtung generell zur Verfügung stehen.
- (2) Wie viele der *Gemeinschaftsräume insgesamt* von mehreren Wohngruppen genutzt werden. Bitte nur ausfüllen, wenn die sozialtherapeutische Einrichtung mindestens zwei Wohngruppen umfasst.
- (3) Wie viele der *Gemeinschaftsräume insgesamt* mit der Hauptanstalt gemeinsam genutzt werden, jedoch *zeitlich getrennt*, etwa durch Nutzungszeiten ausschließlich für Strafgefangene und Sicherungsverwahrte der sozialtherapeutischen Abteilung. Bitte nur ausfüllen, wenn sozialtherapeutische Abteilung und eine Hauptanstalt vorhanden ist.
- (4) Wie viele der *Gemeinschaftsräume insgesamt* mit der Hauptanstalt gemeinsam genutzt werden und *zeitlich gemeinsam* mit Strafgefangenen und Sicherungsverwahrten der Hauptanstalt. Bitte nur ausfüllen, wenn sozialtherapeutische Abteilung und eine Hauptanstalt vorhanden ist.

KRIMZ	STICHTAGSERHEBUNG ZUM 31.03.2022
	zur Zusammensetzung der Strafgefangenen und Sicherungsverwahrten sowie des Personals in den Sozialtherapeutischen Einrichtungen im Justizvollzug

(3) ALTER der Strafgefangenen und Sicherungsverwahrten am Stichtag 31.03.2022		
	Anzahl der Strafgefangenen und Sicherungsverwahrten	<i>Davon:</i> Anzahl der Nicht-Deutschen
unter 18 Jahre		
18 bis unter 21 Jahre		
21 bis unter 25 Jahre		
25 bis unter 30 Jahre		
30 bis unter 35 Jahre		
35 bis unter 40 Jahre		
40 bis unter 45 Jahre		
45 bis unter 50 Jahre		
50 bis unter 55 Jahre		
55 bis unter 60 Jahre		
60 bis unter 65 Jahre		
ab 65 Jahre		
Gesamtzahl		

(4) DAUER DER JUGEND-/FREIHEITSSTRAFE** BEI STRAFGEFANGENEN* (laut Personal- und Vollstreckungsblatt)					
Dauer Jugend-/Freiheitsstrafe	Anzahl der Strafgefangenen	<i>Davon:</i> Anzahl derjenigen mit <i>zugleich</i> angeordneter bzw. vorbehaltener stationärer Maßregel			
		§ 63 StGB	§ 64 StGB	§ 66 StGB	§ 66a StGB
bis 2 Jahre					
über 2 bis 3 Jahre					
über 3 bis 4 Jahre					
über 4 bis 5 Jahre					
über 5 bis 7 Jahre					
über 7 bis 10 Jahre					
über 10 bis 15 Jahre					
lebenslang					
Gesamtzahl					
<p>* Bitte berücksichtigen Sie NUR die Strafgefangenen</p> <p>**Dabei handelt es sich um die Dauer jener vom Gericht verhängten Jugend-/Freiheitsstrafe, die am Stichtag 31.03.2022 vollstreckt wird.</p> <p>Bitte kürzen Sie diese Dauer <u>nicht</u> um schon verbüßte Zeiten und verlängern Sie sie <u>nicht</u> um noch offene Jugend-/Freiheitsstrafen.</p>					

KRIMZ	STICHTAGSERHEBUNG ZUM 31.03.2022
	zur Zusammensetzung der Strafgefangenen und Sicherungsverwahrten sowie des Personals in den Sozialtherapeutischen Einrichtungen im Justizvollzug

(5) DAUER DER JUGEND-/FREIHEITSSTRAFE** BEI SICHERUNGSVERWAHRTEN in Unterbringung* (laut Personal- und Vollstreckungsblatt)					
Dauer Jugend-/Freiheitsstrafe	Anzahl der Sicherungsverwahrten	Davon: Anzahl derjenigen mit <i>zugleich</i> angeordneter bzw. vorbehaltener stationärer Maßregel			
		§ 63 StGB	§ 64 StGB	§ 66 StGB	§ 66a StGB
bis 2 Jahre					
über 2 bis 3 Jahre					
über 3 bis 4 Jahre					
über 4 bis 5 Jahre					
über 5 bis 7 Jahre					
über 7 bis 10 Jahre					
über 10 bis 15 Jahre					
lebenslang					
Gesamtzahl					
*Bitte berücksichtigen Sie NUR die Sicherungsverwahrten in Unterbringung					
**Dabei handelt es sich um die Dauer jener <i>vom Gericht verhängten</i> Jugend-/Freiheitsstrafe, die zusammen mit der angeordneten bzw. vorbehaltenen Maßregel verhängt worden war.					
Bitte kürzen Sie diese Dauer <u>nicht</u> um schon verbüßte Zeiten und verlängern Sie sie <u>nicht</u> um noch offene Jugend-/Freiheitsstrafen.					

(6) VORSTRAFEN der Strafgefangenen und Sicherungsverwahrten (laut Personal- und Vollstreckungsblatt)	
Anzahl der Vorstrafen	Anzahl der Strafgefangenen und Sicherungsverwahrten
keine Vorstrafen	
1 oder 2	
3 oder 4	
5 oder 6	
7 oder 8	
9 oder 10	
11 bis 15	
über 15	
Gesamtzahl	

KRIMZ	STICHTAGSERHEBUNG ZUM 31.03.2022
	zur Zusammensetzung der Strafgefangenen und Sicherungsverwahrten sowie des Personals in den Sozialtherapeutischen Einrichtungen im Justizvollzug

(7) DELIKTSCHWERPUNKT: schwerste Straftat (einschl. strafbarer Versuche), die dem Straf- bzw. Maßregelvollzug am Stichtag 31.03.2022 zugrunde liegt (bitte keine Doppelzählungen mit Ausnahme 1.1.)	
	Anzahl der Strafgefangenen und Sicherungsverwahrten
1.1 sexuelle Nötigung, Vergewaltigung (§ 177)	
- 1.1.a) davon: auch nach §§ 176, 176a verurteilt	
- 1.1.b) davon: auch nach §§ 174, 179 verurteilt	
1.2 sexueller Missbrauch von Kindern (§§ 176, 176a)	
1.3 sonstiger sexueller Missbrauch (§§ 174, 174a/b/c, 179, 182) (bitte mit Nennung des jeweiligen Paragraphen)	§ §
1.4 sonstiges Sexualdelikt (§§ 180-181a, 183-184g) (bitte mit Nennung des jeweiligen Paragraphen)	§ §
2.1 Mord (§ 211)	
2.2 Totschlag, Delikte mit Todesfolge (§§ 212, 213, 176b, 178, 227 etc.) (bitte mit Nennung des jeweiligen Paragraphen)	§ §
3.1 Raub und Erpressung (§§ 249-250, 252-255)	
3.2 Diebstahl mit Waffen, Wohnungseinbruchdiebstahl, (schwerer) Bandendiebstahl (§§ 244, 244a)	
3.3 sonstiges Eigentumsdelikt (§§ 242-243, 246-248c)	
3.4 Betrug und Untreue (§§ 263-266b)	
3.5 Urkundenfälschung (§ 267)	
4.1 schwere Körperverletzung (§ 226)	
4.2 sonstige Körperverletzung (§§ 223-225, 229)	
4.3 Freiheitsberaubung (§ 239)	
4.4 ([besonders] schwere) Brandstiftung (§§ 306-306b)	
4.5 schweres Betäubungsmitteldelikt (§§ 29 III, 29a-30b BtMG)	
4.6 einfaches Betäubungsmitteldelikt (§ 29 I BtMG)	
4.7 Vollrausch (§ 323a) (bitte mit Nennung der Rauschat)	§ §
4.8 sonstiges Delikt (bitte mit Nennung des jeweiligen Paragraphen)	§ §
Gesamtzahl	

KRIMZ	STICHTAGSERHEBUNG ZUM 31.03.2022
	zur Zusammensetzung der Strafgefangenen und Sicherungsverwahrten sowie des Personals in den Sozialtherapeutischen Einrichtungen im Justizvollzug

(8) ZUGÄNGE in der Zeit vom 01.04.2021 bis 31.03.2022	
Gesamtzahl der Aufnahmen	
Anmerkungen	

(9) LOCKERUNGEN: höchste zugelassene Lockerungsstufe am Stichtag 31.03.2022 (bitte keine Doppelzählungen!)	
	Anzahl der Strafgefangenen und Sicherungsverwahrten
keine Zulassung zu Lockerungen	
Ausführung	
Ausgang (einschl. begleiteter Ausgang), Urlaub	
Freigang (z.B. § 11 StVollzG)	
Urlaub zur Vorbereitung der Entlassung (z.B. § 15 Abs. 4 StVollzG)	
Sonderurlaub für Sozialtherap. Einrichtungen (z.B. § 124 StVollzG)	
Gesamtzahl	
Anmerkungen	

Ist in Ihrer Einrichtung die Durchführung von Lockerungen aus konzeptionellen, personellen, baulichen oder sonstigen Gründen generell ausgeschlossen?		
Ja, schon Ausführungen <input type="checkbox"/>	Ja, erst selbständige Lockerungen <input type="checkbox"/>	nein <input type="checkbox"/>
Anmerkungen		

KRIMZ	STICHTAGSERHEBUNG ZUM 31.03.2022
	zur Zusammensetzung der Strafgefangenen und Sicherungsverwahrten sowie des Personals in den Sozialtherapeutischen Einrichtungen im Justizvollzug

(10) ABGÄNGE in der Zeit vom 01.04.2021 bis 31.03.2022	
1. Anzahl Entlassungen zum Strafende	
2. Anzahl vorzeitige Entlassungen aus Strafhaft	
3. Anzahl Aussetzungen/Erledigungen der Sicherungsverwahrung	
4. Kontrolle: Summe aller Entlassungen (Punkt 1 bis 3)	
5. Anzahl Verlegungen (gem. Behandlungsplan)*	
6. Anzahl Rückverlegungen auf Antrag des Strafgefangenen/Sicherungsverwahrten	
7. Anzahl Rückverlegungen durch Anstalt	
8. Anzahl sonstige Abgänge (bitte spezifizieren)	
Kontrolle: Summe aller Abgänge (Punkt 4 bis 8)	
Anmerkungen	
*Bitte zählen Sie einen „Abgang“ zum Zweck der (in Ihrer Einrichtung nicht möglichen) Durchführung von Lockerungen bzw. die Verlegung in den OVZ einer anderen JVA oder Ihrer Hauptanstalt, sofern damit die sozialtherapeutische Behandlung durch Ihre Einrichtung endet, als „Verlegung (gem. Behandlungsplan)“.	

(11) NACHBETREUUNG von Entlassenen in der Zeit vom 01.04.2021 bis 31.03.2022	
Gesamtzahl der freiwilligen Aufnahmen (z.B. gem. § 125 StVollzG)	
Gesamtzahl der nachgehenden Betreuungen (z.B. gem. § 126 StVollzG)	
- Davon zwischen 01.04.21 bis 31.03.22 neu begonnene nachgehende Betreuungen	
Anmerkungen	

KRIMZ	STICHTAGSERHEBUNG ZUM 31.03.2022
	zur Zusammensetzung der Strafgefangenen und Sicherungsverwahrten sowie des Personals in den Sozialtherapeutischen Einrichtungen im Justizvollzug

TEIL II: PERSONAL

(12) PERSONALAUSSATTUNG am Stichtag 31.03.2022

Bitte keine Doppelzählungen!	Verfügbare Stellen*	Besetzte Stellen*	Besetzte Stellen durch (bitte auch anteilig angeben)		Längerfristig abwesend ***
			Männer*	Frauen*	
Leitung** (ohne Stellvertretung) Art des Abschlusses:					
Fachdienst Medizin					
Fachdienst Psychologie • davon approbiert					
Fachdienst (Sozial-) Pädagogik • davon mit Zusatzausbildung					
Sonstiger Fachdienst					
Summe aller Fachdienststellen (ohne Leitung)					
AVD und Werkdienst (ohne evtl. in der Verwaltung eingesetzte Mitarbeiter/innen)					
Verwaltungsdienst einschl. Bürodienst für sozialtherapeutische Berichtsaufgaben					
Anmerkungen					
<p>*Bitte gehen Sie dabei von Vollzeitstellen aus. Teilzeitstellen können Sie entweder anteilig angeben (z.B. eine halbe Stelle = 0,5) oder zusammenzählen (z.B. eine Vollzeitstelle + zwei halbe Stellen + eine 40%-Stelle = 1 + 0,5 + 0,5 + 0,4 = 2,4).</p> <p>**Sofern die (verfügbare bzw. besetzte) Leitung nur einen Stellenteil ausmacht und ein anderer Teil als Fachdienst eingesetzt wird, erfassen Sie bitte beides nach den jeweiligen Anteilen, also etwa 0,4 bei „Leitung“ und 0,6 bei „Fachdienste“.</p> <p>***Durch Elternzeit, Erkrankung oder anders bedingte Abwesenheit der Stelleninhaberin/des Stelleninhabers, die mindestens 3 Monate anhält und für die <i>keine</i> Vertretung eingesetzt ist. Bitte auch hier den betreffenden Stellenanteil angeben.</p>					

KRIMZ	STICHTAGSERHEBUNG ZUM 31.03.2022
	zur Zusammensetzung der Strafgefangenen und Sicherungsverwahrten sowie des Personals in den Sozialtherapeutischen Einrichtungen im Justizvollzug

(13) Fand in der Zeit vom 01.04.2021 bis 31.03.2022 Supervision statt? Mehrfachnennungen möglich!			
<input type="checkbox"/>	Nein		
<input type="checkbox"/>	Ja, und zwar (auch) Teamsupervision*		
<input type="checkbox"/>	Ja, und zwar (auch) Gruppensupervision**		
<input type="checkbox"/>	Ja, und zwar (auch) Einzelsupervision***		
Sofern Supervision stattfand: Wie wurde diese finanziert? Mehrfachnennungen möglich!			
	Team	Gruppe	Einzel
eigene Haushaltsmittel (der Sozialtherapeutischen Einrichtung)	<input type="checkbox"/>	-	<input type="checkbox"/>
sonstige Haushaltsmittel (z.B. der Gesamtanstalt)	<input type="checkbox"/>	-	<input type="checkbox"/>
private Finanzierung	<input type="checkbox"/>	-	<input type="checkbox"/>
Sonstiges	<input type="checkbox"/>	-	<input type="checkbox"/>
Anmerkungen			
* <i>Teamsupervision</i> : Alle Mitglieder des Behandlungsteams nehmen teil (im Fokus steht die Zusammenarbeit des Teams und die Interaktionen mit und zwischen den Strafgefangenen/Sicherungsverwahrten).			
** <i>Gruppensupervision</i> : Nur ein Teil der Mitglieder des Behandlungsteams nimmt teil (im Fokus stehen meist Behandlungsfälle).			
*** <i>Eine Einzelsupervision</i> (ein/e Supervisor/in und ein/e Supervisand/in) wird nur erfasst, wenn sie <u>nicht</u> vollständig in der Freizeit und auf Kosten des/der Supervisand/in stattfindet.			

(14) ARBEITS-/BEHANDLUNGSKONZEPT		
Datum des aktuellen Konzepts	
Ist eine Aktualisierung geplant?	Ja <input type="checkbox"/>	Nein <input type="checkbox"/>

KRIMZ	STICHTAGSERHEBUNG ZUM 31.03.2022 zur Zusammensetzung der Strafgefangenen und Sicherungsverwahrten sowie des Personals in den Sozialtherapeutischen Einrichtungen im Justizvollzug	
Anmerkungen und/oder Erläuterungen zu		
Veränderungen im vergangenen Jahr	Planungen für das kommende Jahr	
Sonstige Anmerkungen: Anregungen und Hinweise		

Vielen Dank für Ihre Unterstützung!

Bitte senden Sie den ausgefüllten Bogen postalisch, als Fax oder E-Mail-Anhang zurück an:

Kriminologische Zentralstelle
 B.Sc. Maeve Moosburner
 Luisenstraße 7
 65185 Wiesbaden
 Fax: 0611 / 1 57 58 - 10
 m.moosburner@krimz.de